No 10919 Shanghai Sunday 27 January 1935 THE EASTERN TIMES Published every morning and evening including Sunday

時報

民國念四年 一月念七日 星期日
今日隨報附送圖畫時報一張
今天三張售大洋三分四厘
第一萬零九百十九號
內政部登記證警字第五三三號
中華郵政特准掛號立券按照總包特別優益寄送之報紙

鄉人貧不聊生……霸鄉、……靈、於去年十二月二十日宣告暫停營業、委託會計師……珍（易美美之胞妹年甫十一）推事章朝佐爲妨害自由……

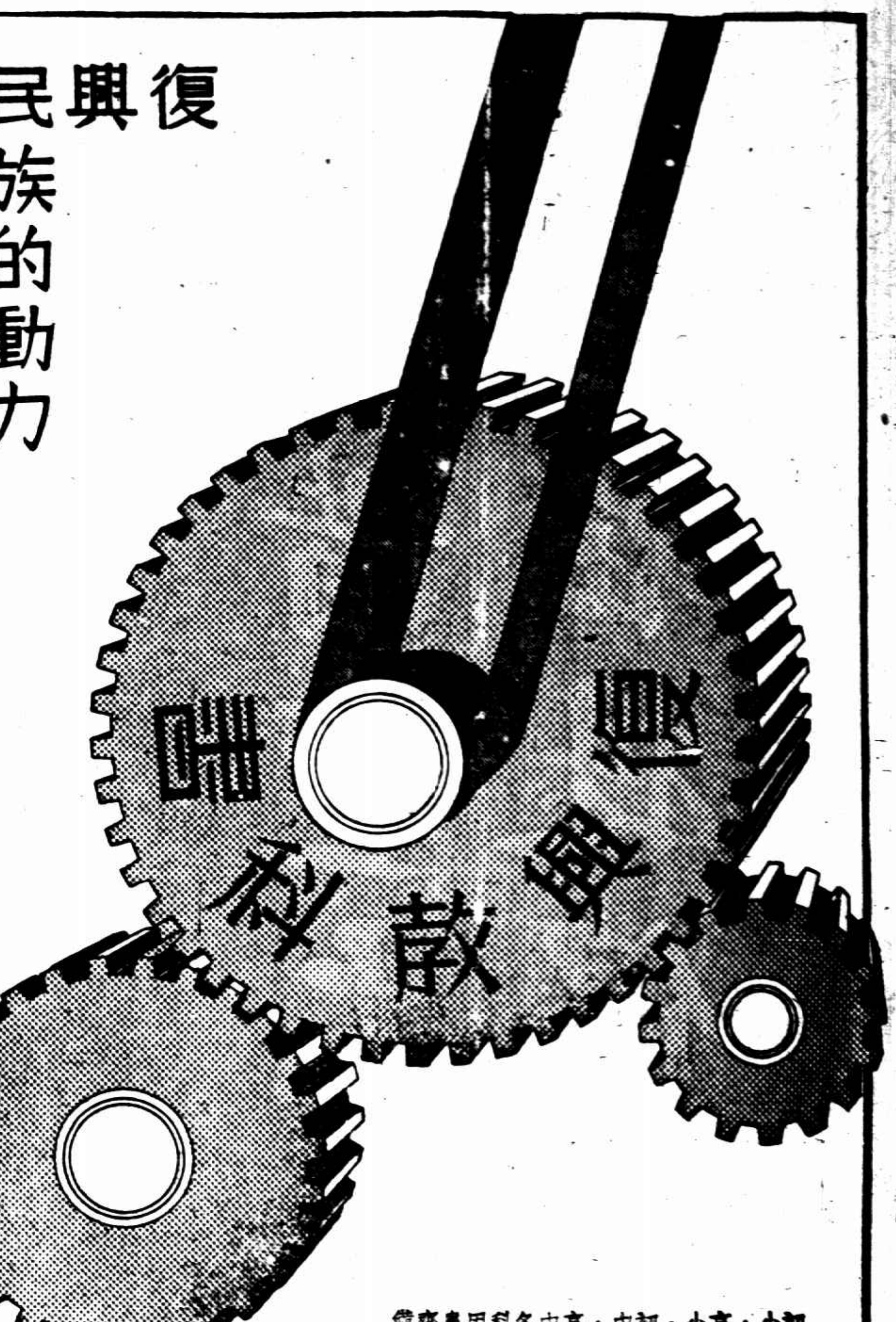

復興民族的動力

初小・高小・初中・高中各科用書齊備

小學全部・初中主要各科書

均已經教育部審定

備貨充足　贈閱書目

商務印書館出版

52

最近出版圖書　中華書局發行

現代中國及其教育

◆中國新教育會◆

古楳編著　上冊　一元七角

本書要旨，在說明社會經濟政治教育與思想相互關係之關係。論述皆根據事實，極爲明晰。莊澤宣先生序云：「書中材料，都爲經過一番製造的工夫，大可供人咀嚼，耐人尋味。」陳禮江先生序中亦謂：「眼光獨到，蒐羅宏富，論斷切實，爲國內第一部有系統地談教育背景的著作。」其重要與價值，於此可見一斑。凡研究教育以及談教育改造者，研取此書，細心閱讀，則中國今後教育應如何求出路，應如何更新建設，當有所根據，而不致復蹈盲從模仿之弊；即中國民族之復興，亦有途徑可尋矣。

孔子教育學說

余家菊著　一冊　五角

本書取材，今用論語，並引徵其他經籍而證明之。其分三篇：前篇敘孔子之身世、時代、學養；本篇分敘論，受教者論，教材論，教學論，訓育論，教育目的論，完全依據教育學體裁，以次述及孔子之重要思想。附篇，述孔子之政治觀及孔門之學風，以窺孔子思想之全局及其影響之輪廓。本書立論，依邏輯以爲推尋，或依注疏立說，並於各家注解中，審擇其實確者引證之。

幼稚園教材研究

張雪門著　一冊　二角半

本書分八章：前三章通論教材的意義和目的，教材選擇標準及教材的種類和來源；後五章根據通論原則，分論手工、美術、言語、文字、文學、遊戲、音樂、算術等各種教材。其特色有三：㈠用提示方法啓發兒童創造之精神，竭力避免機械的組織；㈡每類教材之後詳比較，可使讀者得明之觀念；㈢注重「勞動」「團結」「自動」等美德之培養，以適合現代社會之環境。

近世道路工程學（文庫）

袁汝誠著　一冊　一元六角

本書以溝通一般道路工程知識爲主旨，凡關於各種道路之建設：如土砂路、礫石路、碎石路、磚鋪路、各種瀝青及柏油鋪路、混凝土路、石塊鋪路、木塊鋪路等等，均分章詳述。其他關於道路設計上應具之知識，如曲線、坡度、道路橫斷面、排水、基礎，及各種道路材料之選擇與試驗，亦皆詳細說明。書中附插圖一百餘幅，以資參閱，尤爲特色。本書取材，新穎翔實，可作大學或專門學校之道路工程教本，亦可供實際工程人員與關心道路建設者之參考。

最近歐洲史

J. H. Jackson: Europe Since The War

吳獻書譯　一冊　六角

本書內容分十二章，其所述始於歐洲第一次革命及巴黎和會之經過，終於最近之經濟恐慌與各新主義之應付發展，凡關於歐洲之凋敝狀況，各國之改革事業，各新興國與歐洲之關係，以及軍縮會議之現狀等，無不記載詳盡。且著者敘述，純出於公正之客觀態度，一如其導言中所云：「不以任何黨派、國家、或信條爲立場。」

世紀基本英語讀本

The Basic Century Readers

編合　高三登　河市信　真

一二冊全　錢歌川註　第一冊三角半

中華百科叢書續出二種

無線電初步

俞子夷編　一冊　七角

本書以淺顯流暢的文字，說明無線電的普通學理，所用術語公式，力求簡明，能使普通讀者即可瞭解。材料方面，有關無線電的各種新發明，均包羅無遺，學者可以此爲入門捷徑。

語言學概論

張世祿編　一冊　八角

本書分六章，分別敘述語言學的概念、語言的本質及起源、構造、組織、分類和系統、演變，以及世界語言的系統及其演進的趨勢等，條分縷析，敘述簡細，對於初學者閱讀最爲適當。

‖‖一月份第二週十二種‖‖

語國英與語英國美

Americanism & Britihism

編合盛紹桂・伯偵俞　一冊　五角五分

本書分五章：㈠緒論，㈡美語與英語之比較，㈢美語與英語讀音上之比較，㈣英美語拼寫上之異點，㈤美語與英語用字對照表。書末附有索引，檢查便利。

快樂王子（世界文學叢刊之一）

The Happy Prince and Other Stories

巴金・桂紹盱合譯　一冊　四角

現代戲劇選刊之一

菊池寬戲曲集

黃九如譯　一冊　六角

本書內容包含劇本三篇：㈠藤十郎之戀，㈡玄宗的心情，㈢義民甚兵衛。

潘玉良油畫集

珂羅版印　活葉精裝　四元

潘玉良女士爲我國著名之女畫家，本集共得其作品二十三幅，風景人物俱備，皆爲我國新興藝術之傑作。印刷精良，活葉裝訂，可以裝框懸諸壁上。

（乙22）

獅牌鐵筒蜡紙　完全國貨

本社創設、歷有年所、自製獅牌蜡紙原紙及謄寫器具等、早經註冊、深得用者見許、良以製造蜡紙、自選麻皮起至裝筒止、無一不用國產、可稱完全國貨、而鐵筒裝置、尤爲本社發明首創、惟邇來市上、以劣貨改頭換面、運號國產、或冒名高等洋貨者、屢有發現、誠恐涇渭不分、發生誤會、值學期之初、本社用特聲明、凡愛國貨而樂用鐵筒蜡紙者、務請認明筒上獅牌商標、方不致誤、國內外各大書局、各大文具店均有出售、

上海利文工藝社謹啓

中央信託公司發息通告

本公司二十三年分股息紅利經董事會按章分配每股共得銀二元七角五分正照第四屆股東會議決案提前發給現定於一月二十八日起發息特此通告　各股東憑息單至上海北京路二百七十號本公司內股務處收取或至虹口辦事處（在北四川路八百六十號）或至西門辦事處（在方浜路十一號〇中華路一千五百五十六號）收取可也

張橫海律師代表朱家敏重要聲明

據朱家敏君來稱鄙人與外界銀錢單據往來非經親筆簽字蓋章不能生效早於十九年八月二十九日登報聲明在案但世風日下竟有不肖之徒膽敢冒簽鄙人名字意圖詐財取利實屬可恨已極應請代表重行登報聲明以免各界誤會等語前來合代聲明如右　事務所牛莊路六九二號電話九一二六一號

癡狂之西崽

竟出危詞恫嚇總經理

因病被歇　一再滋擾・强索五年工資三千元

夏鑫泉詐財未遂處徒刑二月

甬人夏鑫泉、四十九歲、昔在福州路四十四號正廣和洋行當事西人培格門處爲西崽、民國十九年、培氏因見患有精神病症、即將其辭歇、而夏以爲此次被歇、乃係華總經理林滄川進讒所致、故時至該洋行向林吵鬧、要求按月照付工資四十五元、林不堪其擾、於二十年八月十二日曾給付大洋一百五十元、當時由夏之友人代爲書一收據、並保證將來不再吵鬧、詎爲時未久、夏故態又萌、曾由林報捕拘解法院、判處拘留所八個月、乃最近夏復時赴正廣和胡鬧、而月之廿一日更要求林給付生活費二百元及被歇五年中之工資三千元、約於二十五日上午交付、否則將同歸於盡、林深恐受有危險、即報告總巡捕房、由捕頭

飭派華探

曾・吳春榮於廿五日上午至該洋行守候、至上午十一時十五分、夏果前來、並口言現在三千元不行、要六千元方可了事、經探將其拘獲、帶回捕房收押、昨晨解送第一特院刑一庭、捕房律師王耀堂陳明案情、依刑法三百七十條二款恐嚇詐財未遂罪起訴、繼由林滄川投稟經過、

詰之被告

供我之生意係原告進讒而被歇、故我要求維持生活或介紹職業、原告允代介紹職業、是以時往探詢、並無吵鬧情事、對於索款三千元等事、均予承認、錢鴻業庭詢以是否患有精神病、答已經痊愈、錢君遂宣告判決、夏鑫泉恐嚇詐財未遂、處徒刑二月示儆、

勞勃生路火警

昨日上午十時十五分、滬西勞勃生路一八一三號突然起火延燒、救火會聞警、立即驅車前往施救、旋即熄滅、計燒燬傢具什物等、當起火之際、有二一五八號華捕上前灌救、手被灼傷、經送醫院醫治、

讀名畫有目共賞

華成煙公司出品

煙味好　價錢巧

金鼠

吸名煙有口皆碑

徐小圃幼科醫生啓事

鄙人開業以來迄今二十八載非有特別事故從未休診……時間門診九時至二時　出診二時以後至七時前　地址北四川路……電話四一四四六　胞弟肖圃　時間上午十時至二時　大時在……電話二……

上海華商紗布交易所股份有限公司理事會召集第廿七屆股東會公告

本公司定於二十四年一月二十七日（星期日）下午一時在……召集第二十七屆股東常會報告及議決事項……

蘇滬體育學校聯合招生

校名	學額	校址	
東亞體育專科學校	男女八十名	男部上海盧家灣魯班路　女部上海西門方斜路	
東亞體專附屬體育師範學校	男女八十名		
東亞體專特設童子軍教練員訓練班	男女五十名		
中國女子體育師範學校	一百名	上海巨籟達路五一七號	
中山體育專科學校	男女三十名	蘇州舊長洲縣署	
中山體專附屬高中體育科	男女四十名	前	
中山體專特設童子軍教練員訓練班	男女四十名	同	
東南女子體育師範學校	一百名	上海江灣翔殷路	
兩江女子體育師範學校	一百名	上海江灣翔殷路	
兩江體師特設女童子軍教練員訓練班	五十名	同	
成烈體育師範學校	男女八十名	蘇州閶門外朱家莊	

簡章附郵五分

市教育局立案　華東女子中學暨華國小學招生

（班級）……（考期）……（報名）……（校址）……（校長）……

綠樹牌 小雪茄煙
已有四十餘年之久

國民政府實業部註冊

各大商店烟號均有售

各種雪茄香烟烟具等由即日起特別大削價另加贈航空獎券

總經理 永泰棧烟行 河南路三馬路口

大華電鐘

大華電鐘計時準確久已著名各大銀行工廠學校大廈多已採用如於公司開幕新屋落成用作紀念更爲適宜

上海博物院路一三一號 電話一五六九一 大華科學儀器公司

印有樣本 函索即寄

胃痛奇方

服時見效不奇在永不復發

必天佑末百草精 氣痛 心肝胃 [illegible]

止泰綢緞局內仁仁社

天壽堂姑嫂丸

名播環球 香港姑嫂只有一家

治婦女經病肚痛白帶不育

中外各大公司商店藥房均有代理

海狗鞭健腎丸

永保腎簪除壯可除遺泄夜尿之苦

逸園

亞爾培路

今日下午二時半起賽 下期大賽

星期六(一月二十三日)晚八時半起賽

星期日(一月二十四日)下午二時半起賽

第一期 搖彩號碼 頭彩 四六九號 二彩 八九六〇號 三彩 四七一號 三彩 六九五號 小彩三個 五一號

電話八二〇七

右軍千文集聯

每冊五角

上海 有正書局

挈女街頭兜售 致蹈法網

鄉人貧不聊生 被探查悉拘究供出苦況否認誘拐俾賣

常州人朱根三(三十八歲)、老婦戴陶氏(六十歲)、前日上午十一時二十五分、在乍浦路武昌路附近、攜有女孩二口、一名陳春鶴(十一歲)、一名陳龍子(七歲)、爾原籍女之父母、遭旱荒之災、貧不聊生、願出售與人爲媳、

◎行人◎ 觀看者頗衆、就中有粵媼詢問十一歲女欲價幾何、則稱須一百二十元、媼還價七十元未遂、媼媼而去、被虹口捕房華探目白明甫唐廣福杳見、詰悉底蘊、以不應公然在途販賣人口、當即逮捕、連同兩女一併帶入捕房、分別收押、昨晨解送第一特院刑三庭、工部局律師厲志山陳述前情、

◎請求覊押◎ 詳查云云、繼據白探目稟明經過、質之朱根三供稱、兩女均爲甥女、乃父名陳喜小、住常州西門外下溪村、通信處問德大南貨店即知、蓋渠生有男女六個、家貧難以度日、由伊妻送至吾家、與戴陶氏共同來滬、將兩女配婚、得款寄鄉、

◎並非誘拐◎ 戴陶氏供、向居上海江灣鎮、餘供相同、幼女陳春鶴稱、吾姊妹倆由母在原籍同往姨夫朱根三家來申、餘不知情、蕭推事諭兩被告分別還押、改期再核、陳春鶴陳龍子暫送婦孺救濟會留養、

鑽戒

跌遺成本之犧牲品

[illegible]

蘇州 萬源成珠號

電話五八四號

陳定國律師代表蘇偉如與梁兆康脫離關係啓事

[illegible]

買辦的熱情 不能持久 略誘遺棄 須七妹夢醒

「以詐術使人誤信有夫婦關係」

沈志競開庭未到

住居法租界貝勒路永裕里一號之蘇州女子須七妹、現年廿六歲、近延平衡律師在第一特院以刑事控訴住居大沽路永慶坊三十二號之某洋行買辦同鄉人沈志競以詐術使人誤信有夫婦關係、略誘遺棄、并附帶民訴等情案、前日下午由吳廷琪推事蒞刑八庭傳訊、被告沈志競未到、即據自訴人須七妹投稱於一二八戰禍暴發時、在上海得識被告、

◎殷勤照拂◎ 勸令同遷蘇州避難、且被告表示中饋猶虛、願締白首之盟、我以亂世孤鶵、在患難之中、對其撫慰相加、不無感動、乃被告更信誓旦旦、稍俟烽火歇息、重返上海、舉行婚禮、決不苟且、我因當時負有債務、未遑有鵲私之謀、被告又力承代償、並願立借據、更況明我爲其妻之身份、我見其如此熱情、乃允先與同居、夫婦之間、情逾畫眉、後以時局安靖、遷回上海、當向被告要求結婚前約、舉行婚禮、而被告諉稱

◎困於經濟◎ 需稍延宕、一俟稍裕、自應補行婚約、如若不信、立據爲憑、苟有一造中途情變、應負賠償損失費五千元、我見其詞婉情懇、不忍催促過甚、近聞市府有集團結婚之舉、乃命被告籌備婚禮、詎被告佯稱同意、竟將前立筆據、私行竊去、一去不返、我於十二月二十六日偵悉被告住居大沽路永慶坊三十二號、乃即前往、遇見被告、詎被告

◎早有妻室◎ 凡生有子女、其妻近更懷孕待產、聲勢洶洶、將我驅逐、一場春夢、至此始醒、查被告此種行爲、實犯刑法、四四條、應請傳案嚴懲、並令一次付給生活贍養費洋八千元云云、吳推事核供、諭本案改期三十一下午候傳被告到案再訊、

泰豐債權人 具狀法院 請求清理

◎前日第一特院覊候再核

南京路泰豐罐頭食品公司、開設數十年、營業向稱發達、近歲因受市面蕭條百業衰敗之影響、致亦週轉不靈、於去年十二月二十日宣告暫停營業、委託會計師徐永祚及張正學查人偉等律師辦理清算事務、現有債權人上海銀行・同興錢莊等四十六家、依據現行商人債務清理條例、延孫原・徐祖燕兩律師具呈第一特院、聲請將泰豐公司宣告清理、並同時將其動產不動產予以假扣押、以保債權、前日下午由第一特院陶德駿推事開庭審理、孫徐兩律師代表聲請之行莊到庭陳明請求之理由、請將該公司宣告清理、吊取全部帳冊、選任核算人從事清算、在未宣告清理之前、則請將其所有財產貨物概予假扣押、陶推事審核之下、對於假扣押一點、當令該聲請人另行具狀聽候核辦、至聲請宣告清理部份、亦仰候查明再核、

註冊 安特油膏

Aunt's Ointment

脚趾癢濕 凍瘡痔瘡 皮膚等症 保治 毫無痛苦 售價低廉 各大藥房均售

總經理 大美醫院 香濟藥房 百老滙路三十三號

瑞典製造

敬送古宮秘方

腎病神效自療法 龍虎丸秘方

[illegible]

全新結婚禮服出租

上海洋服公司

北四川路 七二五號 [illegible]

妨害自由判罪不服 密審番易方朔 結果諭令收押候核

◎昨晨高三分院

家住法租界八仙坊一四七號之杭州人易方朔、四十三歲、在新新公司遊戲場演唱滑稽、爲精神團之主人、團員易美美・易探桃・易弟弟、均係其妾、上月間因爲被其堂妹易寶珠(年十九歲)及其小婢李小珍(易美美之胞妹年甫十三齡)投報法租界捕房、控告強姦、並不准自由行動、法租界捕房據報、飭探將易方朔拘解第二特院、依妨害風化妨害家庭及妨害自由二罪提起公訴、該案在審理期間、易寶珠李小珍忽撤回告訴、承審推事章朝佐爲就妨害自由部份審訊、結果判易方朔徒刑三年、易方朔不服、上訴於高三分院、昨日上午十一時四十分、高三分院推事孫鴻霖開第三法庭命提易方朔到案訊問、孫推事宣告禁止旁聽、法警庭丁處律師亦退席、庭門緊閉、僅孫推事與書記官與上訴人易方朔三人、訊問良久、結果諭令易方朔仍收押候核

贈

[illegible]

小洋一角

購冠生園小菜餅干美味可口且能充饑旅行携帶最爲便利逢星期六及日二天買二包送一包

時報播音講稿欄

職業英語

VOCATIONAL ENGLISH

(Reader)

(周由青編)

(一月二十八日上午六時三十分下午五時二十分講)

(永生電台播音 週率一〇八〇)

第十二練習

試將下列各句譯成英語:

(一) 民衆須擁護政府的緊縮政策。

(二) 各部的人員必須裁減。

(三) 冗員太多了!

(四) 許多官吏享領乾俸。

(五) 爲什麼要裁汰小職員呢?

(六) 他們的職位是由政治勢力得來的。

參閱職業英語讀本第十五和十六頁全

二月十五日起添教職業英語基本會話

敎本上海經售處: 時報館營業部 福州路(神州世界原址) 永生電器電臺 南京路(先施公司對面) 生活書店總店 福州路(世界書局東首)

男女結婚禮服出租

亨利洋服公司

[illegible]

市北中學學生得獎

閘北永興路市北中學[illegible]

民民小學學業競賽

[illegible]

「一二八」元昌播劇

本月二十六日[illegible]「一二八」[illegible]

國貨精緻香爐盒出世

[illegible]

暨大劇社公演近訊

[illegible]

英國亞士北羅藥片

製於英屬澳大利亞

病菌之爲物。不擇人而犯。無論旅遊何地。風寒之侵襲。流行性感冒之傳染。殊不能預知其時。惟「亞士北羅」藥片。確有保護作用。噴嚏初作。喉痛初起。微熱初見。即宜依法服之。其效保可立見。此因「亞士北羅」。能將體中毒質從毛孔中驅除而出。此種毒質。一經排除。則健康自能恢復。且也「亞士北羅」安全可靠。無害心臟。不礙消化。其品質之純粹。曾經英國高級醫學校化驗。認爲恰合標準。

請今日即購一盒以資證明

亞士北羅無害心臟

亞士北羅藥片係科學方法製成,衛生方法包裝

亞士北羅藥片之十五大功用

(一) 能在五分至十分鐘內治愈頭痛

(二) 能使失眠之人安靜熟睡

(三) 一夜治愈風濕骨痛

(四) 能解除神經炎及腦神經痛之痛楚

(五) 能治牙痛除牙患

(六) 加法服之能於廿四小時內制止傷風及流行性感冒

(七) 效用神速無損心臟

(八) 能解除腹部痛刺痛

(九) 能減退熱症之熱度非常迅速

(十) 能醫治劇烈之坐骨神經痛及腰痛

(十一) 隨時可服無論舟車出外居家俱可服之

(十二) 婦女精神憂鬱經期腹痛服之非常見效

(十三) 醒酒提神

(十四) 能減退骨痛熱及肌肉疼痛之熱度

(十五) 喉痛及扁桃腺炎取此藥片溶水漱口非常見効

試服樣盒 每盒五片 中盒二十片 大盒七十片

總批發處以下各大藥房: 中英五洲 華英萬成 中西中法 濟華堂 華美天華 正艷南洋

上海天祥洋行總經理 廣東路十七號

每日影譚（天始）

▼……有人預料電傳影像 television 如果能夠實施在電影業上的話，則整個電影企業的組織將會產生一次大革命○他以爲製作人說不定可以免除把戲劇攝定在膠片之上的麻煩，而把選齣「影戲」，像舞台劇一般，在播音機的面前上演，同時傳達於各電影院的銀幕之上，出現於無量數觀客之前○這個「影戲」製作的集中足以推翻現有的一切製作方法的○最近在歐洲無線電上的傳功影方法已宣佈成，並已正式開始商業上的活動○在不久的將來牠定會侵入電影的製作範圍，這是可以預言的○

▼……米高梅公司在拍攝「自由萬歲」的過程中，他們曾努力希圖用客觀的好感去把握着這位草莽英雄的偉大精神，但結果是得不到墨西哥國民的諒解○他們以爲這般的描寫方法足以影響到墨西哥民族的信譽的，於是禁止該片在該國境內開映○現在雖經米高梅當局極力的解釋，但結果如何，尙未可知○又華納兄弟公司拍攝一張以美國海軍生活爲背境的 "Here Comes the Navy"，自以爲對海軍的服務精神備極頌揚，但結果反激動海軍的公憤○製作人對於題材的選擇和處理，確是一個不容易解決的問題○

●擅於表情之亞道夫孟都

大光明　今古奇觀　二時半　五時半　九時一刻
大上海　香雪海　三時　五時半　九時一刻
卡爾登　飛燕歌舞劇社　二時　九時半　九時一刻
南京　美人心　二時半　五時半　九時一刻
國泰　二時半　五時半　九時一刻
光陸　三時　五時半　九時一刻
新光　再生花　二時半　五時半　九時一刻
金城　萬寶圖　二時半　五時半　九時一刻
融光
巴黎
上海　抵抗
中央　大路
黃金
光華　萬花園
九星
恩派亞　桃李劫
新中央　火九曲橋
百老匯
麗都

新聯答案

一月廿四時報影刊（孫紹龍）

上聯：「袁叢美導演袁美雲」「二袁皆美」。

下聯：「黎錦暉造成黎明暉」「雙黎同暉」。

廣州兩處大火 窮人一夜切難 男女貧民死傷八九十

……焚去木屋茅寮八十二間災民露宿山頭……

廣州通訊、河南警界外瑤頭分局南田分駐所段內基立村對面文松崗花鞋山腳、與小港路南村幸山腳秦元崗側地方、於十七晚九時、及夜深十二時二十七分、相繼發生大火、焚去茅寮木屋共百餘間、傷四十餘人、災黎男女九百名口、災情甚大、茲譯查其情形如下、

起火原因

事緣秦元崗與花山鞋腳一帶木屋茅寮、均屬農民聚居之所、日出而作、日入而息、至十七晚九時、有居住秦元崗側南田新街七十八號木屋陳記掃把店、不知如何、遺下火種於已製成之掃把內、但未發覺、至九時二十分、即將所有掃把燃着、迨延及各處時、遂一發不可收拾、店東陳譚觀狀、急奔出街外、鳴筎召警、段警聆耗、即返南田分駐所報告、

灌救情形

該分駐所據報、乃電知各路消防隊到援、幷電告憲聖分局、請派大隊武警、馳至火場、維持秩序、但是時適北風甚烈、風乘火勢、火助風威、且附近一帶木屋茅寮、多屬惹火之物、而該處地勢、崗巒起伏、故施救極難、轉瞬已成燎原、及公安局慈善救火會暨各路消防隊聞訊馳至、抵小港路時、因路徑狹窄、大機又不能駛近災場、致束手無策、公安局駐防河南海幢寺消防隊三分所隊長文建、至是奮不顧身、協同警長賴恩、率同隊員、將救火機扛入灌救、惟此時火勢已不可向邇、且取水困難、水到之處、有如火上加油、直至十時許、始將該處所有之茅寮木屋共二十八間、焚去殆盡、然後熄滅、而當時各貧民皆拚命奔入火場、圖將屋內各物搬出、致灼傷三十餘人、幷燒斃豬及雞鴨甚夥、南田分駐所乃電知方便醫院派出救護車、將傷者載返方便醫院救治

二次火警

至是晚夜深十二時二十七分、秦元崗鄰右之花鞋山脚之低街、門牌編列一百一十四號周應記下級煙館、該館已於去月閉歇、店東周人何意等四人在內住宿、日來因天時寒凍、及乏棉衣禦寒、乃於是晚在內用爐燒柴取暖、旋即熟睡、爐中餘燼、爲風吹揚於屋內所貯之惹火物、致將各惹火物燃着、幸何等發覺尙早、即奔出呼救、段警聆耗馳至、及隨返南田分駐所報告、幷由分駐所轉電各路消防隊到援、時火勢已成、延及毘連之木屋茅寮、及消防隊馳至灌救時、亦有上述之種種困難、直至三時、將所有茅寮木屋共五十四間、焚去殆盡、始行熄滅、（見圖）但當起火時在夜深、居民多在黑甜鄉中、及發覺時已走避不及、致被身葬火坑者、有老叟等五人、亦云慘矣、

屠企華著　花柳病簡論　是治病指南針△每價一元……屠氏康健社發行全書詳列花柳病及各種性病婦女病之症狀治法預防消毒等常識意廣言簡康健附全體及局部之生理照相圖故尤易明白凡一般治療者已病將醫入醫不致等等花柳病者及性病者都宜一讀△每冊大△派克路梅福里屠醫師診所及四馬路作者書社均有售

傷斃調查

因走避不及而被焚斃者、有老叟黃慶七十五歲、南海人、黃妻李氏、七十歲、番禺人、婦人張王氏、三十八歲、潮州人、張阿女、六歲、（即張王氏之女）曾盧氏、五十歲順德人、以上焚斃之五人、由善堂備棺收殮、傷者共四十餘人、則由方便醫院載返救治、

善團救濟

城西方便醫院、與河南龍尾導仁濟醫院、及本市大善堂、以此次火警災情需大、災民露宿山頭、爲狀殊慘、且當此天時寒凍、所有禦寒衣物付之一炬、飢寒交迫、至爲可憫、乃於十八晨分在災區一帶施粥、及派送棉衣、以惠貧而無告之災民、並會商設法收容、

會議善後

南田分駐所巡官粱椿年、以兩處火警燒斃人命、實係棚廠茅寮惹火所致、特於十八日上午、召集南田鄉長陳儉、陳粱兆、暨警衛後備隊長等會議善後辦法、議決由所通知段內居民、限一星期內、將茅蓬改換鋅鐵、或舖紺瓦面、至村邊之棚廠、亦限日飭令拆卸、以免再肇火警云、

東南
明星
辣斐　新新芳大會
東海
榮金　三姊妹
浙江　豹姑娘
卡德　飛絮
蓬萊　明月歌聲
萬國　零
威利　滿園春色
華德　征空大艦隊
世界　青春
山西　姊妹花
西海　人道
天堂　白芙蓉
虹口
鴻飛　老爺兵
共和　滑稽大會串

延年益壽

某翁七秩大慶其外孫以華大寶利鰵魚肝油一瓶敬獻。翁欣然曰余在壯年時體質虧弱。咳嗽頻興。自服華大寶利鰵魚肝油後便覺精神百倍。日臻健康。此品誠余得登壽域之良伴。回思往事不勝欣幸。今日得此。如仝至寶。

各大藥房均有出售

美國華大寶利大藥行精製

中國畢納公司經理　上海四川路六六八號

華大寶利鰵魚肝油

有純淨及含錢怪二種　大瓶十六兩　小瓶八兩

WATERBURY'S Compound

2

色色有券　券券有贈

別墅牌香烟

別墅牌香烟品高價廉贈品豐富早已膾炙人口茲爲實惠吸者起見贈品特別加增購一小包即有下列贈券之一

赤金鐲券

赤金鐲券　值洋五十元

腳踏車券

赤金戒券

兩磅熱水瓶券

大號面盆券

純鋼洋刀券

三星雪花膏券

老牌礼和縫針券

大號毛巾券

帶框鏡子券

小號力士香皂券

固本肥皂券

晨鐘牌牙粉券

大號火柴券

本牌烟券

永泰和烟草股份有限公司啓

CEA-20

四明銀行

業務　儲蓄　發行鈔票

創辦年月　前清光緒三十四年開業

地址

上海總行　北京路二百四十號
上海南市分行
上海西區支行
南京分行
南京下關辦事處
寧波分行
漢口分行

其他國內重要各埠均有特約代理處

新印密宗像

新出三色版時輪金剛像一角○三色版印四臂觀音像一角○三色版印摩利支天像分文武男女二種共一角○五彩描金地藏像二角○五彩金身阿彌陀佛像二角○密宗大悲觀音像二角○密宗五彩黃金準提像三角○達摩渡江像二角○五彩印西方三聖像二角○五彩西方阿彌陀佛接引像四角○阿彌陀佛接引生西像四角○九十洲絹本觀音像八元○五彩韋馱像三角○五彩濟公像二角○五彩報身三聖像二角○丁南羽畫觀音像三角○五彩釋迦佛全身端坐像二角○五彩觀音大士渡海像二角○五彩千手觀音像二角○五彩文殊菩薩像二角○五彩西方極樂世界依正莊嚴圖四角○五彩散花佛像三角○五彩白衣觀音像一元○靈山法會佛像十六元○西方極樂萬報莊嚴圖四角○八彩精印西方三聖像六角○五彩應化事跡三角○

上海望平街　南京太平街　有正書局啓

柯達電影鏡箱

新原理—八米釐

春節之美妙礼物

春節爲一年之始．選擇禮物．以終年可享用者爲貴．則八米釐柯達電影鏡箱最相宜．因其小巧若精妙．使用簡便．且人人可以攝得明晰電影．用片極省．一尺可抵四尺．故不獨以之爲禮物．受者必感激．以柯達放映機與銀幕．所攝電影可在家中放映．其樂無窮．隨時可

鏡箱連放映機與銀幕全套定價自洋二百九十五元起

印有說明書歡迎索閱

美商柯達公司　上海圓明園路一八五號

Ciné-Kodak Eight

請即寄下柯達八米釐電影鏡箱說明書一冊　此致　上海柯達公司

姓名

住址

（時）

犧牲賤賣

賣便

花鳥・人物・山水・走狩・全備

非凡畫品可比

因市面蕭條削去畫價紙費裱工錢

三尺中堂　花卉一元　山水人物走狩二元八角
四尺中堂　花卉一元六角　山水人物走狩三元
五尺中堂　花卉二元五角　山水人物走狩四元
正草隸篆字屏二元八角
正草隸篆字屏三元五角
四尺屏條　花卉三元六角　山水人物走狩四元
五尺屏條　花卉四元六角　山水人物走狩五元四角

上海帶鉤橋五馬路口

九福堂

書畫名人百餘位　完全市花綾裱就　大小有數千件　全是名人真跡

歡迎參觀

贈對

購滿三元多中堂或屏條二堂　贈送名家寫字花綾裱就對聯一副

市花綾裱就五言右聯譚澤闓等書畫對聯（價格極廉）

是新年應用…… 是家家宜備…… 是人人必需…… 是送禮良友……

懸於堂上　既富麗堂皇　而且更其燦爛滿目

實因市面不景氣祇得犧牲賤賣　而價值十餘元之書畫祇售數元　價值數十元之書祇售十餘元　倘蒙賜顧　任憑選擇

外埠購者　郵票九五通用　寄費　中堂一角五分　屏條三角

南京路中　浙江路東

中華百貨商店

存貨傾銷　大減價

（綢緞部）
△真素葛　每尺不滿四角
△印花浪蟯綢　每尺不滿四角九

（洋什部）
▲毛巾枕套蓮芯　每對九角
▲摩登大號手提袋　每只一元八角半
▲運動衛生衫　每件八角
▲羊毛斗篷　每件三元半
▲熱心牌二磅大川木蓋水瓶　每只一元三角半
▲念塊裝洗衣皂　每箱九角　買一送一
▲英國羊毛手套　每付四角半

（疋頭部）
▲健美絨旗袍料　每件一元六角

▲禦寒皮飛機帽　每件一元二角

（襪部）
△男裝長統羊毛襪　一雙一元
△女裝長統羊毛襪　二雙一元
（大襪件）

（鞋部）
▲英國鹿牌男裝皮鞋　原價念九元　減沽十四元半

白濁菌！

殘害生命不知凡幾

白濁聖藥

樂的能

著名全世界比一通力強大五倍之

特製樂的能

專由德國製造　完全勢力消滅　五分鐘內　減滅千萬

急慢新老◆五淋白濁◆殺菌存毒◆完全斷根

請即指定購服　樂的能並注意仿單新星牌印

粵港滬：天喜堂

老婢調經丸

專治　經閉經少　經遲經早　經淡經瘀　經痛血崩　赤帶白帶　宮冷不孕

每瓶一元　各埠藥房　均有經售　上海支付　東新橋北海路

擊死親生子

迷信有命相沖……狠心愚婦

周陳氏被拘解地方法院訊辦……

鄰人聯名告發

住居浦東胡家木橋南首木約浜九十七號之寧波婦人周陳氏、三十七歲、所生三歲男孩一口、突於前日（二十五）午後五時暴卒、由周氏將尸拋棄田野間、距昨晨由該氏鄰居陳邦美張金奎陸火富唐廷康黃炳奎蔣來友等六人、聯名具呈該管塘橋警察所、略稱周陳氏生性愚頑、迷信殊甚、指自己所生三歲男孩、命與父母相剋、留之不吉、因此平日肆意虐待、慘不忍覩、該孩於本月二十五日被陳氏擊斃、竟將孩屍拋棄荒野、意圖掩跡、豈知街市人衆皆知、原告等均屬鄰居、素知其虐待情形、爲維持人道計、特呈請鈞所將被告周陳氏拘究云云、董所長准詞、派警至胡家木橋西首義塚地內將該孩尸體啟出、估計拋屍地點、離被告家中約半里許、遂回所復命、所長以事既確鑿、該氏竟迷於命中沖剋、忍心對親生子出此手段、殊屬可惡、遂將陳氏拘解地方法院訊辦、該孩尸身、交地保看管、並報院檢驗、

墮胎不成借逃被獲

◆……意志薄弱之女子試問何以見茲親

杭州訊、上海西門文廟路五號湖州荻江婦人吳氏之女、名拝英（見圖）、現年二十歲、其父于年前去世、母女均在杭附近綢廠充當女工、最近拝英與湖州茶商曹明根、結不解緣、已懷孕六月、一度墮胎未成、遂商安借口、去歲十日間、在上海南站大旅社內約會後、秘密來杭欲轉湖州原籍、[illegible]以杭後、[illegible]、以便設法[illegible]、[illegible]局、將其拘入局內、訊後解送杭縣地方法院、[illegible]、以誘姦未成年女子之罪及拐帶等罪、被告訴於法庭、[illegible]、命其母來杭認領、[illegible]其母、均經退回、原[illegible]其母已遷居云

、乃委任周[illegible]律師（浙東寧波人）代表、[illegible]、[illegible]依法進行辦理、後由陳大民等見報、赴周律師處所接洽承辦心勸染織廠、該廠於去年二月十七日交付定洋五百元、當由周律師手代表價付立二百元之收據、交陳等收執、言明其餘之數

作州◇　旋於九月十一日陳等又付給價九百元、亦執有

勞金◇　周律師收據、當日下午二時、由周律師新世界飯店開、二百十受款人等到場、訂立推受契約、約期點交、[illegible]、不料[illegible]後、受款人等查得心勸染織廠、已被上海地方法院

查封◇　於是受款不成、即向周律師索回所付款價、周

扣押◇　因不能解決、乃又有委何顯鈞律師（浙江寧山人）代爲辦理、至第八天後、推方面始交出受款人一部份之經價、餘款約期再付、今已[illegible]張飛龍律師辦理具狀控訴法院、庭（白訴）周[illegible]何顯鈞律師、款罪、請求依法訊究、并附民訴、追償所付未還之款、法院據狀、於昨日上午十時由邱煥瀛推事

傳集◇　特開二庭審理、白訴人等偕代理律師到案、

兩造◇　兩造案情、[illegible]、被告周、何兩律師亦偕所延之辯護律師到案、承認收受款價、但須另到當事人、始可了案等語、庭上核供、諭改期一月七日再訊、令被告等從速和解、兩被告唯唯、遂諭退庭、

浴血案

捕獲一人

上年十二月二十七日下午、浦東陳家宅長清池浴室內、有浴客何錫徐德義二人、被人多名、闖入用刀、刺傷頭背腰部、兇手當場逃逸無蹤、歷久未獲、最近經原告方面探悉、有與刺傷浦東渡、安徽人郭宗德、係兇手之一頭子、

對於徒弟行兇、不無關係、乃呈報浦東公安分局、將郭拘送總局訊究、

順安輪案續審

董事長之弟奔喪回籍

逼迫炸輪

船主情理太不相符認爲詭異

保

倘須調查傳證三人交保

順安輪船公司、順安輪船、來往甬溫興化等處、去年九月十三日、由溫州裝貨物、啓碇開往福建、駛出[illegible]、忽遭船主歐陽泰向其炸毀、船主歐陽泰[illegible]、船員[illegible]、本人因不從命、幸[illegible]、船主歐陽泰自沉殺命、由公司總理陳友白報告後、乃將船員拼拘留、並將歐陽泰向送閩地方法院後、本公司董事長鄭仲武、亦因案前情、將陳友白拘傳、自解地方法院審訊並收押、派警前往福建將歐陽泰移解到滬、歐陽泰等傳訊偵查

明確、乃起訴州院、

曾經兩度、開審訊◇

陳友白交三千元鋪保出外候示、歐陽泰覊押、昨日上午由陳敬推事續審、首據鄭仲武之胞弟鄭阿康供、十九歲、興化人、現在求學期間、問去年九月十三日你因何事返閩、答因家父病故、所以乘順安輪船回籍料理喪事、問是否你胞兄仲武囑你回去、答不是、問輪出口時有何動靜、答駛經中途、我在船艙裏、乃與船主歐陽泰閒談、他說假如輪船不幸遇險擱淺沉沒、你害怕否、我當時答以我沒有練過游泳當然害怕的、問他們的、靜否、答在第二天（即十四日上午十時）我和兒後、獨自閒走、至船上室、見有許多船員在室內談話、看見我來了、大都默默無聲、我即行退出後、遂向老帆問、是否開會、據答係擬將輪船炸毀、問你

既知有此重大變端◇

爲何船員二部沃、你推船別船走了、答、沒有、問官得供、命你在押之歐陽泰至案問曰、你上次說開了阻止你電告上海、並將輪船毀、又喪迫你將船炸毀、現在據鄭阿康供、並無此事、究竟如何情形、答、鄭阿康是供並無其事、所須將船炸毀、又當某九許事成、由、付給每人一年薪水、問、炸船一事由陳友白與你商量的、爲何陳友白又命鄭阿康下船、曾叱、凡鄭阿康是鄭仲武之胞弟、照此情形與事實及情理種種不相、合、答、鄭阿康係胞兄鄭仲武是董事長之勢力、

所以他壓迫我炸船

因我不願做毀此夫良事情、是以船靠二都沃地方、我即標情報知高[illegible]、未據合衆保險公司經理陳述一過、官諭本案尚有調查及傳證之必要、應候再行覆審、陳友白仍交原保、歐陽泰交五千元舖保、鄭阿康亦着交人保出外候示、

兩律師被控詐欺

心勸染織廠推解糾葛

所付之款未還清須俟尋到當事人

改期下月再訊　一面勸令從速和解

滬西大林路大吉里內心勸染織廠主人范有根、於上年春間因両轉不靈

聯華巨片　新女性　片中歌曲

阮玲玉女士玉照暨親筆

今日播一爲白雲書香原料播音

中西大藥房廣播無線電台

週率一〇四〇　晚間時八時　呼號X.H.H.H

朱葆玲、吳金珂、洪玲、卓殷、海高、徐許許

聯華全體出席

殷明珠女士、王人美女士、陳燕燕女士、黎莉莉女士、談瑛女士、梅熹女士、黎灼灼女士、王乃東女士、周璇女士、[illegible]女士、[illegible]女士、[illegible]女士、[illegible]女士、[illegible]女士、[illegible]女士

章文女士、[illegible]女士、張翠紅女士、劉繼群女士、非心女士、黃耐霜女士、談瑛女士、蔣君超女士、[illegible]女士、[illegible]女士、顧蘭君女士、[illegible]女士

指揮　聶耳先生

奏件　百代公司音樂隊

主要歌　新女性　黃浦江

德國對白濁症專藥

梅瀾苞星

贈券

適應症　尿道腫脹　小便刺痛　膀胱摩痛　腰血淋滴　急性慢性　新老白濁　併發炎症　婦女淋病

特種梅瀾苞星

欲示深情

把妻凌辱

泡調作小開陸敬明

舉動太荒謬……

按倒於地打給愛人看

……任何人所不能忍受◇

老嫗代媳挺身而出！

歌舞團女團員李娟娟起訴傷害案續審

現在虹口新德大戲院表演之明明歌舞團、有女團員李娟娟、年華十九、廣東人、姿色不平、於是去年夏間、與虹口梧州路二四五弄四號陸詠泉（泡調作小開陸明）結不解緣、陸妻邢氏得悉前情、時與陸吵鬧、至上月二十二日午後二時許、陸偕李娟娟同至家中、命李

端坐客堂◇

遂將其妻邢氏拉至客堂中毆辱、陸邢氏見李坐視、遂拿菜刀砍李娟娟頭部及左手、共計四刀、幸而陸邢氏氣得雙手無力、刀砍不重、李被傷後已愈、但陸邢氏恐其大再加虐待、當日逃匿無蹤、李乃延嚴大覺律師以傷害罪控告陸邢氏於第一特院、該案經劉毓桂推事一度傳訊、因爲被告未到、庭諭改期再訊、昨午二時劉推事又開第一刑庭傳訊、白訴人李娟娟偕嚴律師到案、陸述前情、庭上呼傳被告陸邢氏時、有一

被嚇逃走◇

迄無音信、現在娘家還尚我們要人、劉推事核閱、後據被告陸邢氏到案再訊、李聞諭、欣然而退

老嫗應聲◇

到案前供稱、陸周氏、李遂向庭上曰、此人並非兇手、劉推事向陸周氏問曰、你是何人、陸周氏答、陸邢氏是我媳婦、出事之日、我子就明在外面領一女人來家、旋將我媳婦按倒打給女客看、因此我媳婦氣憤打女客有之、但是否動刀、我不知道、劉推事又問、你的媳婦往何處、今天爲何不來、陸周氏答、我媳婦自從打架那天

克利公司訟案

准予展期

克利公司宣佈倒閉、前訴大班高乃夫（即皮卡脫好夫）爲詐欺、而被告則反訴積欠、於前日下午二時、又一度開庭、高乃夫及朱家敏偕同孫張二律師到庭、即由被告律師聲明、本案重要之點、在於偽造合同、已由被告高乃夫向美國法院方面提起偽造文書之訴、請求庭上准予將本案暫停止審判、當由黃推事准予展期、待偽造部份審明以後、再將本案通知開庭

學徒陷樓車傷

南市新馬路九一號劉四昌鋼砂作學徒根、十五歲浦東人、昨晨八時、提水至樓、失足下、受傷頭部甚重、經人送醫院救治

油廠小工慘死

閘北潭子灣立昌油廠、昨晨五時三十分、有小工陳長根、在機器上加馬達油不慎、誤觸機帶、被機器帶倒、軋破頭部、旋即斃命、陳年五十、南通人、

天廚味精

以最好的國產　贈最密的戚友！！　感情綿綿！！　大家歡喜！！

永安公司

推銷存貨大減價

◁綢緞部▷
真絲天豐縐　每尺六角九分以下
頭號杭綿　每尺一元五角半以下
全部貨品削價大賤賣

◁疋頭部▷
高等新式全毛西裝套料　特價念八元半起　再打九折
蒙古純軟□毛　每磅八角半
大批零料全毛花呢嗶嘰等　對折至七折

△南貨部▽
新到大隻金山蝦尾　每斤一元一角
關裏手揀大胡桃　每元五斤
金華蔣腿　減價期內　一律八五折

◁襪子部▷
女裝長統花呢沖毛　每五雙一元　只限一天
婁薇每二雙四角半
新花夾絲男襪　每二雙四角半
每五雙一元

◁中鞋部▷
各色毡面新布底女鞋　每雙一元六角（限賣今天）
各色毡面軟底女拖鞋　每雙八角半

△毛衫部▽
英國狼頭牌　色純毛內衫褲　每件十三元半
羊毛外衫　白餘種　每件對折至八折
國貨加厚衛生衫褲　每件四角半起至一元五角
美國棉衫運褲　每套三元七角半
如有排以本公司標價爲準

子女疾病

父母不知所措者其鑒諸

家有病兒而父母不知如何是好此種父母但閱陳君夔甫之證函當得啓發不少陳君係浙江新市王隆昌煙號職員其來書云「小兒生後一週常發疾病而黃肌瘦予亦不知如何是好乃就詢於本處中法藥房因知嬰孩自己藥片之功遂試投之不久即愈自是以後小兒不生任何疾病而且茁壯活潑足證嬰孩自己藥片誠兒科良藥也」

嬰孩自己藥片味美性和效大專治小兒食積便秘腹痛發熱嘔叶泄瀉傷風痰厥出牙蛔蟲等症無論乳嬰小孩均奏神效

各藥房皆有出售或向上海江西路四五一號韋廉士醫生藥局購備每瓶七角六瓶三元五角郵費不取

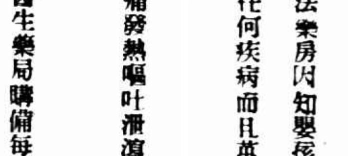

麗華公司

傾銷存貨大減價

今天全天營業　星期日上午九時起

飛輪牌衛生衣　每件八角半　買一件再送一件
航空飛機帽　每只減沽二角
光明廠出品熱心牌水瓶　二磅每隻八角半　三磅每隻一元七角
澳國亞訥士二磅瑪利餅干　每聽一元四角
雞蓉熟銀絲麵　原價每盒一角　今天每元十七盒
廣東大臘鴨　二只九角
南安肥臘鴨　二只一元九角
美國老牌墨水筆　每支三元　今天半價九角半
各種綢紙像生花　每枝五分起
真蠶絲女襪　每雙一元再送一雙

四樓衣料部
九龍大綢廠出品
貴族絨緞衣料　每件一元半　買一件再送一件
各種哈夫葛袴料　每條不滿八角八分

綢緞賤賣
雪花真毛葛　亞克絲絨　富華綢　電印花綢　四十寸嗶嘰綢
每尺不滿二角　九分起
買一尺送一尺

三樓玩物部
今天購本部貨品五円以上　另有贈品
德國有軌火車　每套八角半
連發五彈機關槍　每支一元半

埠際五三西捕

察東情形尚安靜

大灘設飛機場
有向察東繼續前進模樣
石柱子喜峰岩增日兵八百餘

◎北平二十六日電、察訊、(一)日軍大部在烏泥河線約千五百、(二)大灘設機場、停機一中隊、共九架、(三)永見在察東任指揮官、

◎北平二十六日電、張垣二十六日晨七時電話、日軍在南北石柱子喜峰岩增兵八百餘、此外復在大灘承德增軍、總數約三千餘、

駐張垣日武官松井來平赴津
謂日軍在大灘候開會議
會商解決察東事件辦法
曾約朱式勤岳開先晤談交換意見
對開會日期地點人選均未確定

◎北平二十六日中央社電、松井二十六日晨八時、由張垣來平、下車後、即往晤日武官高橋、十一時約岳開先朱式勤等商談察東事件、僅交換意見、至午、岳朱即辭出、松井於下午一時十五分離平赴津、據松井談、本人此來係赴京謁梅津、報告察省近況、無重大任務、在津留三五日仍返張垣、察東事件希望能早日和平解決、至如何解決、日內將在大灘會商、一切辦法、均由永見聯隊長負責、彼刻駐大灘、察東日軍目下無向沽源獨石口前進之意、又據高橋語記者、本日與岳朱等晤談察東問題、對開會地點日期及雙方代表人選、均未確定云、

◎北平二十六日電、松井二十六日晨八時抵平、身着華服、據談、四五日返察、在平不擬謁何應欽宋哲元、松井下午一時餘赴津、

平日兵二百餘人
將沿平綏線野操

◎北平廿六日電、平日兵營通知我方、二十九日三十日三十一日日軍二百餘、沿平綏線演野外操、

日陸相入宮上奏
關於在「滿」部隊事項

◎東京念六日電通電、林陸相昨午後入宮覲見日皇、關於在「滿」部隊之事項、上奏日皇、請其裁可、

談判原則業已商妥

◎北平廿六日路透社電、此間日軍事當局與軍分委會代表會商後、據稱、處置察哈爾爭案之談判原則、業已商妥、雖雙方會議、不久可開、但第一次會議之日期與地點、尚未決定、北平日當道現對所爭區域內未駐有華兵或日軍一節、表示滿意、雙方皆謂前線安靜、自昨日起無軍事行動、惟據中國方面探悉、日軍在熱河邊界內、殊爲活動、太谷城(一譯音)駐有日兵八千、大灘駐有日兵一千八百名、並携有武裝汽車六七十輛、

時報號外增闢「經濟特訊」欄希讀者注意

每日下午五時出版

已越過其所指一帶

◎北平廿六日中央社電、據張垣電話、察東情況、二十五日尚安靜、日機未來偵察擲彈、截至二十六日晨止、尚如常、惟南北石柱子及喜峰岩一帶、二十六日增日軍八百餘名、日軍刻正積極準備中、有向察東繼續前進模樣、形勢甚緊張、又據熟悉時局者談、日窺伺察東、已非一日、最近强指沽源爲之長梁烏泥河等地爲熱河豐甯縣轄者係實行侵犯察東之一種藉口、查連日日軍前進後、我方酷愛和平、希望日方最後覺悟、現和平解決雖在進行中、而其關鍵仍在日方是否停止前進也、

日機低飛偵察沽源

◎北平二十六日電、察訊、松井赴平、職務由龜見代、二十六日晨十時日機飛沽源及哈達營子獨石口等處偵察、日軍無動作、喜峰岩山均大增日軍、該軍總司令部設大灘、二十六日機飛沽源低飛偵查、僅在正面放機槍示威、未投彈、

宋蕭謁何續商察事

◎北平二十六日電、二十六日晨何應欽又傳見蕭振瀛、談一時、

◎北平二十六日電、午刻、宋哲元、蕭振瀛應何應欽召、同赴居仁堂續商察事、

◎北平念六日電、今晨七時蕭振瀛接奉(德純)由張垣電話後、蕭即赴居仁堂謁何報告、旋赴宋宅報告、

察省騎兵未有調動

◎北平廿六日中央社電、松井廿六日抵平、據云、察省有調動騎兵訊、記者特訪察留平某省委、詢以此事、據談察騎兵駐張垣者、一團、原有調赴商都換防計劃、現爲免誤會起見、已將此議暫擱、此外惟察駐小場之騎兵撤回一連、餘無調動、外傳殊非事實云、

京傳此次或易解決

◎南京二十六日電、察東事件發生後、政府曾電令平軍分會妥爲處置、何應欽連日均有詳細之報告、聞其內容、不若外傳嚴重、官方昨接平方報告、係根據宋哲元岳開先之事實陳述、並謂日軍聯絡員松井、昨來平要求我方派員同赴察視察實際情形、聞中央連日討論結果、對此案交涉、贊成就近談判辦理、一面着即調查我方遭受損失程序、俾作交涉張本、如日方不作進一步動作、據關係方面表示、此次或易解決、

駐平各使重視察事

◎北平二十六日電、駐平各使館方面、對察東事、認爲能否和平解決、關鍵純在日方、各使對此事極重視、

大條長〇六一五

◎倫敦二十六日路透社電、今日此間大條銀、近期二十四便士八七五、遠期二十四便士八一二五、遠近均較昨長〇六二五、

◎又電、今日上午、倫敦對紐約匯價開下、英金一鎊合美金四元八角六分六二五、美金一元合英金四先令一便士二二九、

美人疑慮現已稍減

◎華盛頓二十五日國民社電、華盛頓政府方面因察哈爾衝突而發生之疑慮、現已稍減、自熱河、察哈爾交界處軍事行動停止後、此間即表示滿意、認爲未來張家口方面、中日會議、定能解決爭執也、

本埠大批金條運英
價值九百萬元

本埠新聞社訊、頃據新聞社記者向銀行界方面探悉、本埠某銀行、於二十三日裝運大量金條、運往香港、轉輪英國、計共值價九百萬元、聞尚有大批金條、於歷年底內運往香港云、

上海埠際足球隊陣容寥落
戴孫萬不能隨征
左翼將由格林勃遞補　其餘人選未定
西捕借兵應戰二對五敗

西捕隊內、實係擇人、中鋒座上有客二千、或探頭、或袖手、縮做一團、不作興說出一個冷字來、可謂抱大無畏之精神、看球而外、不知其他、西捕隊計到六人、雖成隊伍、埠際隊隨時借軟、方可交易、結果爲五對二、西捕吃虧、係「順」路、作山之勢、不必隨車、所以昨日也不顧佔人位置、小萬用心讓着、也去不成香港、上海之前攻力量、至少打一個對折、雷米迪終係好將出身、拍了起重目、昨日表演、不若前兩場出色、馬達洪光均能負責、李義臣亦有「萬寶佳妙」、柯拉沙亦不錯、陶爾法、格、拜人勝不能個敗、至於西捕方面、祇傑克差強人意、他子條條、非列正式之材、貌似學怪人之猛進、頗如米斯特花園日午、所謂「腳無點塵、暴虎馮河」且嫌動作氣衝天、條能引起全場嘩笑、然則、亦妙人也、

兵臨城下（柯爭雙立功）

埠際隊居西、得開球、欄、行軍不利、雷米迪一度領應、李甯蕭脫搬運章、忙碌異常、賽門斯開門揖盜、長驅法凡郤一步跨城濠、李義臣入國門禁、馬山兒不留情面、逐出大門、吉勃生赫雷諸將佐、抵死拒抗、形成困獸猶鬪之局面、洪光逆天行事、倒傳與蕭脫老大挑送前防、柯拉沙略一盤旋、拉起一腳、「沙拉」一聲、捕門破產、距開賽時間已一刻鐘矣、埠際隊有馬達其人者、刁鑽古怪、兼而有之、其盤球姿勢、有球怪餘妍、赫雷被騙、跌得發昏、吉勃生狠得不到家、撲一個空、李義臣伏兵突起、對門發腳、柯克倫驚魂落魄、何曾摸到球皮、

科學怪人（科學腳球法）

西捕失球一對、憤怒可知、老軋許木立場外、咕其鯨魚之嘴、瞎呼晦氣、傑克德飛曾一度發奮有爲、無奈阿台哥西門斯、不能相當拚命、跡近奸細、倒怒惱了邊陲鎮處的小黃毛、看官千萬不要太小覷了他、須知五六年前的活史牛何等了得、你瞧他打一個胡哨、闖過三關、傑克一射、被華特拍出、格林勃湊上去再射、蕭脫腳根有眼、得免大難、此時埠際隊門前生意興隆、顧客十分擁擠、科學怪人培達、帶球前進、翻身橫掃、球疾而斜、直入網底、衆人皆曰、苟非科學腳頭、曷克臻此、怪人亦得意洋洋、掉首而去、

助紂爲虐（抛落利爾利）

西捕前鋒漸有生氣、阿台哥屢向埠際內防窺探、馬達知非善類、候於要塞、擁個滿懷、忽左忽右、大跳其狐步舞、李甯不慣這般模樣、長嘯一聲、將球過半場、法凡郤受命前驅、吃盡千辛萬苦、將人佳境、忽然暗礁起伏、餓虎攔窩、法氏見事不諧、趕緊向鮑塞利丟個眼色、老鮑迎頭一脚、柯克倫却之、反爲不恭、謹領一份禮物、比數遂成三一、少焉、雷米迪半途截劫、柯拉沙埋伏門前、得一絕佳機會、借脚頭軟化、致被柯克倫安然接得、上半時終了、

傑克賠金（義臣歸趙璧）

休息後、西捕頗有作爲、傑克私心太重不以培達無能爲可棄、屢屢傳球與彼、一蹺一拐、笑料獨多、唯愚者千慮、必有一得、傑克得其接濟、深入不毛、西捕隊扳回一案、埠際隊見比數接近、格外用心、洪光與格林勃協訂聯盟、打下一道戰表、赫雷瞪目如牛、攔住去路、球入中路、賽門斯轉身不及、麥山兒氣急敗壞、飛身趕到、李義臣恐失良機、不敢怠慢、邁進數武、向捕房試射、砰然一聲、重如砲彈、柯克倫眞是不倫不類、大唱其「捉曹放曹」、遂遭陷天大禍、氣得吉勃生與赫雷面面相覷、良久無語、

黃毛英勇（柯氏用頭）

德飛卜屆前哨人材、如今調守一道壕溝、毋任腳癢之至、在「門頭溝」截獲肉票、實行其自拉自唱、初不料曲高和寡、好事難成、差之毫厘、謬以千里、阿台哥重訪天台、活更生軋軋閙忙、居然忙裏偸閑、閑中得趣、李義臣捲土重來、柯拉沙亦趕到、柯克倫驚慌之下、撇下空門、無人把守、柯氏足尖起處、五對三比數成功、

上海隊　W·華特　李甯　蕭脫　馬達　雷米迪　陳洪光　格林勃　李義臣　柯拉沙　法凡郤

西捕隊　柯克倫　麥山兒　吉勃生　德飛　赫雷　M·賽門斯　活史牛　阿台哥　傑克　培達

財部錢幣司建議
限制發行鈔票辦法
已核准發行鈔票迄未發行者取銷
已停業清理者復業後不得再發行鈔票

◎南京二十六日中央社電、財部錢幣司、以銀行停業時有發生、特呈孔財長、擬定財部對業已停業清理各銀行之權限、與曾經奉財部核准發行鈔票迄未發行各銀行之發行權、概行取銷、其已停業清理各銀行、嗣後准呈准復業、亦不得再有發行鈔票、並請轉呈政院作爲定案、

今晨國外商電

紐約市場廿六日電訊

	前日收	十時半	十一時	十一時半	十二時
一月份美棉	[illegible]	[illegible]	[illegible]	[illegible]	[illegible]
一月份加銀	[illegible]	[illegible]	[illegible]	[illegible]	[illegible]
九月份加銀	[illegible]	[illegible]	[illegible]	[illegible]	[illegible]
三月份橡皮	[illegible]	[illegible]	[illegible]	[illegible]	[illegible]
七月份橡皮	[illegible]	[illegible]	[illegible]	[illegible]	[illegible]
九月份支麥	[illegible]	[illegible]	[illegible]	[illegible]	[illegible]
七月份支麥	[illegible]	[illegible]	[illegible]	[illegible]	[illegible]
九月份威麥	[illegible]	[illegible]	[illegible]	[illegible]	[illegible]
英對美匯價	[illegible]	[illegible]	[illegible]	[illegible]	[illegible]

◎倫敦市場廿六日電訊

	前日收	上午十時	十一時	十二時	下午一時	二時
[illegible]	[illegible]	[illegible]	[illegible]	[illegible]	[illegible]	[illegible]

日人指使偽政府
統制東北各項實業
現已提出計劃即將定期實行

◎長春二十六日路透社電、據可靠消息、所未經統制之「滿洲國」各項實業、今已提出計劃、全歸(偽)政府統制、查已經統制者、爲油·煤·金鑛·電氣業·製造汽車業·植棉·皆由授權之公司經營之、據(偽)實業部宣稱、擴大統制之目的、乃在防杜新勁敵作無謂之挑戰、並稱、此項計畫足以培植日「滿」經濟結合主義云、

蒙偽衝突後
日關東軍
發表嚴重聲明
謂有重大之決意

長春外論社訊、貝爾湖附近、偽軍與蒙兵衝突事件、二十五日據日本關東軍發表、念四日哈爾哈廟附近、日軍事教官本多少佐等與外蒙古兵發生衝突後、海拉爾之偽軍即馳往增援、戰鬪之結果、日系之瀨尾中尉及兵一名戰死、下士一名重傷、並稱當局爲掃除邊境之不安、有重大之決意云云、但希望不致施用兵力、據各方消息、攻擊「滿」兵者、係蘇維埃蒙古兵、惟傳紅衛兵與聞此次衝突之說、似屬錯誤、

衝突停止蒙軍撤退

長春廿六日華聯社電、關於貝爾池偽俄軍衝突問題、日偽方今日聲稱、因日偽軍大隊到達哈爾哈廟、外蒙亦衛軍已撤退、一時緊張之險惡空氣、現已霧散、惟該糾紛、一面係俄偽問題、他面係負有偽「滿」國防之共同責任國日本與蘇俄之問題、故將由日本向蘇俄提抗議云、

和平解決不致擴大

東京二十六日路透社電、據今日外務省所接關東軍司令南大將之官方消息、外蒙與「滿洲」間邊境貝爾池之衝突可和平解決、不致擴大、官報承認一月二十四日「滿」兵十八人、輔以日員、在貝爾池附近巡邏時、突爲外蒙兵所射擊、死日「滿」兵各一、又傷一人、

日偽擬佔貝爾湖

大連二十六日路透社電、據今日此間所得消息、「滿洲」關東軍因星期四日「滿」兵與外蒙兵在貝爾湖附近發生衝突、現派援兵前往海拉爾、貝爾湖區域乃「滿洲」最好漁區之一、「滿」聲稱、其他區諸「滿洲」、有佔領其地之意、

日藏相高橋表示
偽滿不採用金本位

東京二十六日路透電、今日議會中有人建議在「滿洲國」採用金本位、藏相高橋答稱、「滿洲國」之銀本位、歷史已久、而與新國對華之經濟關係密切相聯、一時未能更變此制、俟「滿洲國」已完全和平、遠東已普遍安謐、則始能考慮統一日本與新國幣制問題、

白銀輸美又激增
大部份來自英國

◎華盛頓廿五日國民社電、商務部今日公佈統計、一月十八日前一星期、美國輸入之白銀較前一星期激增、此項進口之白銀、共值五·〇九七·七一〇元、更前一星期中、香港爲主要之供給地、但此一星期則香港方面全無供給、大部份白銀來自英國、此次自英國方面輸入之白銀、共值四·一四六·二九九元、墨西哥此次僅供給一一·七〇一元、前此一星期則值一·〇八七·〇〇〇元、輸入者爲蘇俄輸來二四八·三四四元之銀、大部份爲礦砂生銀、由此可見美國已從蘇俄產國矣、商務部公佈之數字、此次輸入之黃金共值一一·二七一·四〇一元、更前一星期則值六·二九二·七六九元、

美通貨膨脹派
在國會中首次失敗
提出修正公債條文竟遭否決

◎華盛頓二十五日國民社電、通貨膨脹派今日在國會首次失敗、彼等所提出之公債案若干修正條文、已遭衆院否決、但銀派議員不因今日之發展感失望、因否決修正條款、與白銀問題並無直接關係也、衆院否決膨脹案附加條文一案、會議席道頓、該案將第一次自由公債案修正、並授權財部發行新公債一一·五二九·〇〇〇·〇〇〇元、衆院以九十票對五十四票否決台爾附加條文即爲膨脹派所受之第一次打擊、該附加條文限制財部不得有於市面通貨之一保[illegible]文後、即以二百五十二票對二十票

通過公債案

提案人爲方案委員

四批港銀運來滬

本埠中國社訊、中央中國交通三銀行、托外匯平市委員會向香港購運來滬之二千萬元現銀、以便調濟本市金融、先後運到三批、共計[illegible]百萬元、(一前次內運進九十萬元、本次內運進一百五十萬元)、茲據本市金融消息、其第四批現銀、約九十萬二千元、業已裝大來公司之胡佛總統號輪運滬、可於本月二十八日上午抵滬云、

今晨夜總會舞場
舞客開鎗
幸未傷人 ▷▷ 拘入警所

北四川路九十九號夜總會舞場、因星期六昨夜營業非常興盛、中有一舞客西人於今晨三時一刻正當酣舞時、因飲酒大醉、突出手槍開放一響、彈中於地板上、一時舞女及顧客紛紛逃竄、秩序大亂、後由警士到來、將該西人拘入五區一分所訊究、

財部咨覆鄂省府
漢市申鈔漲落
純以貿易狀況爲因果
財部監督各銀行甚嚴

◎南京廿六日中央社電、財政部前接鄂省府函、爲漢市申鈔跌落、請統籌救濟、茲特咨覆、略謂漢市申鈔漲落、純以貿易狀況爲內果、至財政部監督發行鈔票各銀行、監督素爲嚴密、對白銀問題、亦必隨時注意、再漢市尚未經核准擅自發行之鈔票、希注意取締等語、

日議會席上
廣田仍放和平論調
謂決實行積極對華政策
極言中日合作之必要

◎東京二十六日電通電、廣田外相昨在衆院本會議質問外交根本方針、言明余之在任中、確信斷無惹起世界戰爭之事、繼又大膽率直言明根本態度、謂(一)依樸資茅斯條約之規定、實行中之樺太及朝鮮之日「滿」國境非武裝地帶、深信延用於俄「滿」國境、亦爲有效、(二)決斷行新對華積極政策云、此和平宣言、預料必與今後之國際關係、以重大影響、

時報上海號外
今日下午發行
無線電特刊
號外畫報
隨報附送
(第二百九十期)
衛生特刊
明日下午出版

上海籃球全黑競勝青光

今晚輔仁東華鬥法寶

一幕乙組兩場甲組賽在前舉行

上海籃球會今晚除乙一及甲乙兩場外、再有江海與慶隊之甲中三幕聯袂、最後為輔仁與東華之特約比賽、兩隊戰士、各有巧妙、同時輔選互顯、當有一番熱烈競爭、昨晚共賽三場、㊀慕爾戰敗健美當十六對十三、㊁全黑寶克青光、結果三十二對二十一（甲乙）、㊂友愛戰敗梁溪三七對二七（乙二）、輔仁本係與未名隊較量、因該社新青年會足球會會長胡國儲之喪儀、致未克舉行、茲將今晚秩序及昨賽三場結果誌之如左、

▼今晚共四場

隊名	組別	時間	裁判員
七隊對條光	乙一	五時四十分	王赤樵
健華對梁太	甲乙	六時半	劉雪松
慶隊對江海	甲甲	七時半	張俊得
輔仁對東華	友誼	八時半	張國勳　陸翔千

▼慕爾勝健美　乙一　十六對十三

慕爾	擲	罰	犯	分
黃存瑞	三	二	二	八
沈金昀	○	一	○	一
韓仁評	一	一	三	三
何懷寶	二	○	○	四
程官	○	○	一	○
共	六	四	六	十六

健美	擲	罰	犯	分
於以和	一	○	一	二
榮嘉睿	○	○	三	○
陳克昌	三	二	○	八
薛蘭秋	○	○	○	○
謝桂芳	○	一	○	一
胡以耕	○	○	一	○
於以德	一	○	二	二
共	五	三	七	十三

慕爾　上半時十分　下半時六分
健美　上半時六分　下半時七分

▼友愛勝梁溪　乙二　三七對二七

友愛	擲	罰	犯	分
徐明瀚	三	二	一	八
王國良	五	○	二	十
唐志春	二	○	○	四
張叔康	一	○	○	二
張子傑	二	二	三	六
凌順坤	三	一	二	七
共	十六	五	八	三七

梁溪	擲	罰	犯	分
程云才	七	三	二	十七
盧賢溪	三	○	二	六
何孝光	○	一	二	一
蔣學忻	○	○	一	○
于敬之	一	一	三	三
共	十一	五	十	二七

友愛　上半時十六　下半時廿一
梁溪　上半時十六　下半時十一

▼全黑勝青光　甲乙　三二對二一

位	全黑	擲	罰	犯	分
鋒	周智	四	○	一	八
鋒	張少卿	三	○	一	六
鋒	賈幼良	三	一	○	七
中	許崇榮	三	○	一	六
衛	[illegible]	一	○	一	二
衛	華鳳岡	一	一	○	三
衛	俞楚華	○	○	○	○
	共計	十五	二	五	卅二

位	青光	擲	罰	犯	分
鋒	陸大振	四	○	○	八
鋒	談[illegible]	三	○	二	六
中	[illegible]	○	一	一	一
中	王調元	○	○	一	○
衛	[illegible]	○	○	○	○
衛	伍顧武	○	○	○	○
衛	[illegible]鴻律	三	○	二	六
	共計	十	一	六	廿一

上半時　全黑十二　青光九分
下半時　全黑二十　青光十二

參加世運選手將在青島

夏令營　訓練六週

◎青島二十六日電、郝更生談、二十五日晚與宋君復商夏令營計劃事宜、時期預定七月中旬、廿六週、地點借用山大校舍、待徵得趙校長同意、惟參加項目人數及經費、主國體協尚未規定、無法計劃、事畢返京後、將召滬晤體協談商、請由體協董事會擬定、以便計劃進行、馬約翰來商會議觀點、必要時函請宋赴平晤馬會商、郝與少夫人高梓二十六日午西上返京、山大及文德兩校女生、均到站送行、高梓學生均淚眼盈盈、不忍分別、

青島黑鷹籃球隊

廢曆新年中　來滬挑戰

青島黑鷹籃球隊、係華北運動會籃球冠軍、隊員均屬一時之選、隊長為孔昭益、實力甚勁、茲悉該隊擬於廢曆新年中來滬、與各强旅競技、藉收觀摩切磋之益、本由全國體協介紹、已接洽來滬、[illegible]

華北冰運會開幕

各項表演成績頗佳

◎北平二十六日電、十九屆華北冰上運動會、二十六日晨九時舉行、觀眾頗多、上午係舉行冰球賽、下午二時開始各項速度、冰球賽、花式表演、成績頗佳、結果（一）男高級團體第一（平）、個人總分孫介泰（冀）、（二）男初級團體第一（冀）、個人總分孫[illegible]（冀）、（三）女團體第一（平）、（四）花樣表演男子組第一黃洪照（平）、第二劉守義（吉）、女子組第一蕭淑芳（平）、第二[illegible]（平）、（五）冰球冠軍、至下午五時行閉幕禮、由袁[illegible]致詞、[illegible]夫人頒獎女十發獎後即閉幕、

中華足球今日秩序

隊	組	時間	場地	裁判員
主隊　客隊				
太平對英美	球	十時	復旦大學	石崇羽
友華對滬華	足	三時	江灣運動場	張志仁
工華對毅勇	足	三時	麥根路球場	馮富根

吳必顯跳高

一米七九

末脫長袴兩躍而過

中國單項田徑賽促進會、昨應全市運動員之要求、特邀全國跳高名手吳必顯君表演跳高於虞家灣東亞體專校、慕名前往參觀者極多、吳君初次試跳時、以一米六〇輕輕躍過、再升至一米七〇、又一躍而過、再加至一米七九時、兩躍始過、至此時、吳君尚未脫長袴、繼升一米八五、時因天氣甚冷、又加場地不佳、故吳君遂自動罷跳、不然全國紀錄、定可打破、而創一九三五年之新紀錄也、

西聯足球昨日甲組

西商四對一勝蘇隊

字林杯優游再遇東華

今日下午三時在申園

▼昨賽結果

組別	比賽	結果
練習賽	迪威隊勝西捕	五對三
幼級杯	同文勝暨南	二對〇
甲組	西商勝蘇隊	四對一
乙組	臘克斯勝英海軍	二對〇
丁組	俄僑勝猶太	五對〇
戊組	凱撒勝工華	六對一
戊組	星光勝關稅隊	四對一

▼今日秩序

組別	比賽	場地
字林杯	蘇格蘭對聖芳濟	跑馬廳
字林杯	東華對優游	申園
字林杯	西商對西捕	跑馬廳
甲組	猶太對英尼斯	跑馬廳
丁組	華捕對東光	虹口一
丁組	中青對[illegible]	虹口二
丁組	法商對葡捕	虹口
戊組	中華西青對華捕	特捕

東華乙隊陣線……

周[illegible]	馮念祿	黃國榮	楊人漳
范家駒	劉志雲	許竟成	賈幼彬
		丁北成	周光中
			薛文鏞

香港足球

◎香港二十六日電、二十六日賽特別銀牌、南華甲以三比二勝海軍、中華以二比一勝內洋、

憝隊勝金城

慕爾堂籃球戰

前日下午六時半、憝隊籃球隊與金城、初會於慕爾堂、銀笛一聲、兩分健兒、均於光潞可以起舞之室外與上開始熱戰、鏖戰未久、憝隊隊員沈榮寶連入三球、前半時結束、勝利亦終為憝隊所佔（二〇—七）、斯時、憝隊因興奮過度、反露懈意、金城亦於是時、努力振作、陳光連中二球、復罰入兩球、軍容漸起、而憝隊終反勝為敗、乃立起直追、自此二隊均有進、結果卒以憝隊先佔優勢、遂以二三—十八勝金城、

聯合盃乒乓

報名明日截止

本市中華乒乓聯合會主辦之第一屆聯合杯、自開始報名以來、已逾一週、其辦法分為高級初級兩部、業已加入高級者計[illegible]、初級者[illegible]

無敵牌

粉蝶霜

如果你追想孩子時代白嫩美麗時就請試用「粉蝶霜」那末你的嬌嫩你的清麗一定感覺到非常的美滿

因為粉蝶霜是根據科學方法把極高貴的粉質調和在雪花成分中牠的功用就等于撲粉牠的便利就等于雪花膏靈敏用過[illegible]

各埠各百貨店均有出售

除一粉蝶霜一外尚有新出品一軟蝶霜一一洛蝶霜一兩種功用各有特長

家庭工業社出品　發行所 上海南京路山東路　門市部 上海[illegible]

新春贈品

凡向本社門市部或發行所購無敵牌出品者即可得下列贈品
▲購貨一元　贈送明星照片一打
▲購貨二元　贈送大號火柴盒一只
▲購貨三元　贈送大號火柴盒二只
全套有獎贈品備製無多贈完為止

虎標

萬金油

搽凍瘡　有如以湯沃雪

將患處◎洗以熱水◎搽上萬金油◎最好包以淨布◎即能退紅消腫◎活血潤肌◎輕者一次見功◎重者數次即愈◎此油又善治傷風感冒◎疴嘔肚疼◎刀火各傷◎皮膚各病◎或搽或食◎功效甚大

冬令圍爐。易中火毒。悶處室內。易生頭痛。以萬金油時搽口鼻。自可醒腦辟毒。倘已覺頭痛。請服

虎標頭痛粉　一包。便可除熱毒。止頭痛

冬令受風寒。即覺胸緊喉癢。嗆咳不止。此係肺家虛弱之象。不治危險頗大。請將

虎標八卦丹　一格。時含口中。立即見功

全國各公司各藥房雜貨店煙紙店均有代售

虎標永安堂滬行　寧波路（新新公司後面）電話九三一五九一至五九五號

大煙窟

房間多　避耳目

前晚九時卅分、邑廟警察所、[illegible]報、保[illegible]二四號有人私設大規模煙窟、每一房間、設置煙具一付、以避耳目、經所長立派巡官率[illegible]馳往該屋、拘獲揚州人朱少康胡[illegible]台等十二名、並在四個房間內各搜獲煙槍煙燈及零星物件等甚夥、訊據朱少康供、揚州人、伊房內祇有胡廣台・李[illegible]才・張阿友・張金生等五名、其他房間不得而知、次訊據韋行芳供、山東人、伊房內祇有張廷才李才根二人、並否認與朱有關、訊之尚有二房間內主人平林根供、亦祇潘阿昌・李阿三二人、又曾賢初供、否認賣煙、所獲房內之王順昌・陸根榮係朋友各等語、當以案關煙禁、判解總局、

本埠昨降雪珠

本埠自入冬以來、天氣非常和暖、華氏寒暑表溫度常在五十度、至六十度之間、惟自昨晚起、氣候陡變、寒暑表降至四十度左右、[illegible]昨日下午[illegible]時十分、忽降雪珠、[illegible]一般人之[illegible]云、

齊物浦路火警

今晨一時十五分、齊物浦路附近[illegible]草棚住戶失慎、經救火車趕到救熄、焚燬草棚兩間、

車上起火

兩足灼傷

昨晚八時十分、有北四川路某汽車公司小汽車一輛（二十八歲海門人）、[illegible]因天寒、於車中上吸煙、火與[illegible]接觸、[illegible]

淮安人瑞

百歲夫婦五世同堂

陳步池誕辰車水馬龍極一時之盛

清江訊、淮安第十一區黃集鄉黃家莊第一保第六甲第五戶、住有百歲老人陳步池、日昨爲期頤壽誕、車水馬龍、熱鬧異常、記者趨淮往訪、目見老人精神矍鑠、談吐甚健、據稱、現在闔家五世同堂、本人百歲、妻高氏、九十九歲、長子永祥、六十五歲、長媳楊氏、六十六歲、次子永才、六十三歲、次媳文氏、五十八歲、長孫萬順、四十五歲、長孫媳孫氏、四十五歲、次孫萬春、四十二歲、次孫媳周氏、四十三歲、孫萬有、二十歲、孫媳王氏、十歲、長曾孫內如、二十六歲、曾孫媳周氏、十七歲、次曾孫內灼、十一歲、次曾孫媳沈氏、二十歲、曾孫內月、十九歲、二曾孫媳谷氏、十八歲、四曾孫內坤、三歲、長玄孫國慶、七歲、次玄孫國鈞、四歲、此外尚有女兒三人、孫女七人、曾孫女十一人、玄孫女三人、今日壽誕、孫女子婿、余多不辨其名、成來稱觴、心中有無限之快樂云、

聖芳濟學院夜校

慕時

市府備案教育局登記　私立聖芳濟學院（教授書本）完全依照聖芳濟學院者附設初中高中補習班、欲投考聖芳濟學院者可來校補習

△初中畢業生注意▽　凡投考本校高級者持市教育局會考中學畢業證書得免試

（報名）即日起每晚七時至九時
（章程）函索或面索
（開學）二月一日
（新校舍）新北門內福佑路[illegible]號靜存堂[illegible]
校長 [illegible]
教務主任 薛明吉
校務主任 [illegible]

市商會童軍團

練習打靶子

上海市商會童子軍團、自團務委員會成立以來、擴充內容、組織團員、分正備兩級、除三軍、並規定常備軍於各種訓練外、因鑒年來國難方殷、軍事訓練急不容緩、經第一次團務會議時提請、討論、決議邀請吳團長商請軍事教官加以訓練、進程頗速、軍容甚整、茲特定於今日由徐團長率領常備軍隊赴浦東舉行實彈打靶及野營演習、聞已於昨日下午預已出發、

計有正至・倫德・華順・甲・乙隊・英華・工藝・廣星・旭光等隊、報名截止期定明日（廿八日）下午七時為止、凡愛好乒乓者、希踴躍參加、報名處本市體生路中華倫德會二樓該會、一俟報名截止後、即將定期召集全體代表大會、討論一切進行事宜、

辰足球隊訊

名倫王虎辰所組織之辰足球隊、本星期三下午二時特約華商足球隊作友誼比賽於市一體育場、該隊為多得練習起見、歡迎來約比賽、通訊處法租界西門路西門里六十六號、附陣線如左、

王文元	劉志洋	顧慶李	
	王祥麟	王正林	
	[illegible]	[illegible]	

中社籃球隊訊

中社成員入口體育所組成、現加入中西籃球房之三[illegible]、近來練習甚為努力、因該隊增加球員計、約於本星期日上午九時與[illegible]隊作友誼賽於中國體育[illegible]、該隊隊員為張[illegible]・王[illegible]・[illegible]云、

常頤祥	張步鯛	馬聯雲
高宗珍		陳茂松
		何季良

少女碎身慘死

[illegible]寡婦人史季氏、家住中山路中央造幣[illegible]廠後面、有一幼女名四兒、年十五、昨日下午四時、因事在[illegible]王渡相近之滬杭火車軌道上行走、適火車開到、四兒不及避、當被撞軌上、頭與左腿同時軋碎、血肉模糊、早已身死、路警報到查看、[illegible]去、[illegible]車夫報[illegible]、黃與兩足俱[illegible]、[illegible]

中國業興銀行

債權人昨開大會

陸錫侯籌欵不足

▼先還一成債權人不能同意

大公社云、中國業興銀行債權團、於昨日下午二時、假座市商會召開大會、到會者五百餘人、由張壽光、羅家衡、錢貫民二人主席團、首由董事律師報告交涉經過情形、次由陸錫侯代理人吳麟坤律師起立陳述、略稱當事人陸錫侯、自經弟特院准予交保後、從今未滿兩星期、當交保之先、本與債權約定先行籌還半數、無如保出至今、爲時甚暫、四處奔走、勉力設法、湊現欵四萬元、用特向各債權人提出條件兩項、㊀五百元以下之債權（共約四萬餘）先還一成、㊁五百元以上者（共約十餘萬）最好能商量轉帳、迫不得已擬先還一成、以上兩項如荷同意、即可達此處理辦法、當經債權人起稱、在陸錫侯交保之前、據其代理律師稱陸錫侯已向各方籌集現欵、如交保、即可先償債權人五、且謂款已提存、待陸出獄簽字、即可照還、竟食言、我等決與法律解決、至是兩方各走[illegible]、債權人非先償半數不可、而陸方則堅持一成、債人代表謝霖等九人、遂當眾辭職而去、旋經債權人決議向陸提出要求五百以下先還五成、五百以上先還一成、限期結明、[illegible]、餘欠於總結[illegible]後再還、遂散會、

寧波方聚元銀樓失竊

管理員自殺

缺少珠戒兩枚白銀百餘兩

丁芝香蒙嫌仰毒不救

寧波訊、東門街方聚元銀樓、營業甚廣、爲裘慶甫經理、有夥友五十餘人、該店料房管理員丁芝香、年廿歲、鄞縣灣頭渡人、係學徒出身、任是職兩年、並無差池、廿三日丁因家中度廢曆年節、請假三天回家、詎是晚料房經人檢點存貨、缺少珠鑲金戒兩枚、白銀一百餘兩、當由裘派人至丁家、向丁查究、丁雖否認監守自盜、然嫌疑重大、因而信用完全喪失、地位有動搖之勢、至深夜十時許、丁潛將配作焊藥用之「灼散」毒汁、吞服自殺、廿四晨經其家人發覺、遣人報告該店、裘即延保眞醫院院長陳寶珍醫師下鄉救治、無奈中毒已久、挽救不及、丁竟死於非命、

一肚子怨氣

少婦輕生

皖人王悅康、三十二歲、在某火油公司任事、曾娶妻、俱因患病故世、於上年春間又娶同鄉谷氏（年二十歲）爲室、同居於法租界西門路西門里第二[illegible]號內、夫婦情感尚佳、二十四日晚上、忽因細故、夫婦口角爭吵、是夜氏乘丈夫出外後、吞服毒藥自殺、直至次日下午五時許、同居之小姊妹見氏尚高臥未起、叩門呼之、良久不應、乃推門入內、見氏早已氣絕死於床上、即找尋氏夫回家、報告捕房、派探前往調查、二屍（二十七歲）經捕房車送驗屍所、昨日報由特二法院檢察官驗明、死者服毒身死、氏夫及同居之沈姓婦人訊問一過、官諭屍交戶夫具領殮葬、

盜案簡訊

昨晚七時半、北河南路一百六十九至七十一號突來盜、劫去現洋十八元、鈔洋二元七角、雙角九十枚、

昨晚九時十分、有三盜搶入齊物浦路一〇三六號、一執手槍、劫去衣飾銀洋數十元、

昨日下午六時五十分、閘北交通路均安里四號李貴氏家突來五盜、內有手槍兩支、劫去小孩銀練條一根、藍布長衫一件、棉襖一件、鈔洋三元、

松江茶館火警

松江訊、白龍潭彩碧橋畔諸木如小茶館與糠間、二十六日上午四時許、不知如何遺火在內、致兆焚如、焚去房屋一間、

今晨盜警

路人遭刦

今晨二時許、有一路人經過梅白格路、突遇兩盜、一執手鎗、搜入九十七弄、刦去鈔洋三百元、

衛生試驗所化驗　實業部商品給獎狀

心胃氣痛　肝

立刻止痛　一瓶斷根

此丸安心止痛、平肝和胃、專治心肝胃氣痛、雖遠年不治、百藥無效者、包於半分鐘內止痛、斷根、百發百中、一瓶斷根、永不復發

●每瓶一元二角●雙料加倍●外埠函購寄費加一郵票通用●寧波路口●同仁醫藥所、上海貴州路（新光影戲院西）

離婚聲明

[illegible]

茂昌眼鏡公司

上海老北門口

文店南京路雲南路轉角

總支店聯合大減價大贈品

祇有四天

價廉物美、便宜得多

[illegible]一律以上加送精美贈品、歡迎參觀比較

五洲乳白魚肝油

地球牌麥精魚肝油

近代因營養化學之進步、知身體所需之滋養成分、以維他命一類最為重要、而吾人飲食所得、以炭水化合物為最多、「維他命」則甚少、故體中需要之「維他命」恆感供不敷求、一切營養不良、其原因實基於此

含維他命成分最為豐富、乃極有價值之滋養品、按日調服、必獲美滿效果、為營養不良者唯一補救之道也。

五洲藥房發行

各地分店均有出售

先施公司

推銷存貨大減價

✽化粧部✽

棕欖香皂　半打九角半

好萊塢蜜絲佛佗化粧品
大號　三元六角半
二號　一元七角半

憑今日化粧部門市發票贈送蜜絲佛佗香粉一盒

✽地毯部✽
英國時花客廳地毯　大犧牲
九尺十二尺　每條五十五元
九尺十尺半　每條四十九元
九尺七尺半　每條三十五元

✽文具部✽
E. FABER 透明兩用自來水筆　每支二元
愛寫牌新式自來水筆　每套八元
愛寫信紙每元七本　花籃信紙每元六本
米皇牌優等信紙每元九本另贈絲帶鉛筆一支

✽疋頭部✽
全毛藏青粗嗶嘰　每尺二角六分
全毛玄色條嗶嘰　每尺五角
灰色法蘭絨　每尺四角二分

✽毛衫部✽
國貨白羊毛男衫袴　每件四元九角半
飛輪牌白羊毛女衫袴　每件八元七角半
美國男連套衫袴　每套五元半

✽南茶部✽
福建肉鬆　六聽一元
花旗橘子　每箱三元二角
南京肥大全鴨　每對一元半
十磅裝香蕉　每箱一元九角
四川銀耳　原價每兩二元六角五元

✽電器部✽
老牌省電三排座地火爐　每只十五元
三排回光座地火爐　每只十六元
十寸黃銅火爐　每只四元

✽皮貨部✽
大毛獺皮　每件念元
北口狸貓皮　每件十元
北口點貂外套　每件念八元
海騮皮大衣領　每條十一元

✽罐頭部✽
五磅裝本牌什色餅干　每罐九角
大罐玲玲奶油雞蛋捲　每罐九角
贈送大瓶什景糖　每罐一元
二磅裝摩登漆罐什景糖
太妃糖　每罐一元八角
美國大新鮮蘋果　每箱三元半

✽玩具部✽
英國名廠脚踏車　每架卅七元半
部購買在任何貨品滿洋一元者贈送汽球一只

✽毛襪部✽
長統襪子或素色細羊毛女襪
每雙一元　三雙二元
織花羊毛男襪　每雙一元三角　三雙

新新公司

大減價◈九週紀念◈大贈品

中西點心　今天半價
雞蓉伊府麵　每元十五盒
福建肉鬆　每聽七角　買一送一

國產新花喬其絨　每尺不滿二元九角

星期日玩具
美國跑冰鞋　每袋四角半　特價五元

英國名廠男裝呢帽　每件九元半
上等兎子毛呢帽　每件十一元
一律半價

新式時花男裝純羊毛外套　對折至八折
英國名廠純羊毛男女內衫袴　削碼再打八五折
復有品

白銅湯婆子　大號一元一角　二號九角半
電餐箕叉　每打特沽一元
錨牌鐵盒打汽爐　每只二元二角半

四雙七角五分　男裝短統毛襪
女裝沖雞皮手套　每雙一元

雙鹿窗簾布二百餘
每碼八角半
二尺八角半
國產花綠呢每尺一
角八分至三角八分
男女裝大衣呢每碼
四元半至廿八元半

英國名牌
今大每磅二元
角半

五十支　NORMA
大號　每盒三元
五十支　NORMA
每盒二元七角
一律買一送一

星期日

瓜同拿

解除一切痛苦

科學精製　毫無流弊

瓜同拿藥片係照最新科學研究用四種藥料成分合製故其功效特著切勿與其他類似品或假冒品相混

瓜同拿業經七千餘位名醫試用而自動證實其功效確為安全迅速之止痛靈藥以治頭痛偏頭痛神經痛經痛傷風風濕痛喉痛牙痛及其他痛症服後十分鐘內立見功效因其藥力直達病源故能根本治愈成人及小孩均可服之無礙

德國製造　上海美最時洋行

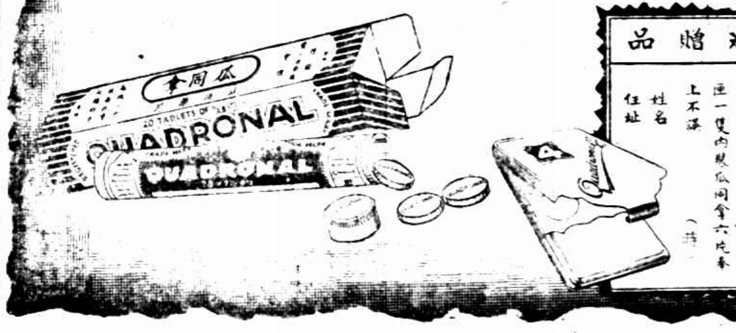

特別贈品
[illegible]

王寵惠到滬談

胡代表明日再來滬

中委王寵惠氏、昨晨由京抵滬、定午後往訪劉蘆隱氏、有所商談、據王氏談、此次在京會晤蔣委員長、汪院長及中樞各要人、僅係轉達胡展堂先生之意見、至於胡先生之三點意見、中央業經接受、一一實行、團結問題、初步於此業已完成、目前行將作進一步之商談、胡先生之代表李曉生氏、定於下星期一乘坐胡佛總統號輪到滬、本人一俟晤及李氏之後、決再入京一行、行期當在下星期中、關於胡展堂先生之行動、入京抑或出洋、目前並未談及、中央固希望胡先生早日入京、共負艱鉅、然胡先生則重視意見上之接近、而不在地理上之接近、是故此乃次要之問題也、劉蘆隱氏刻仍在滬、並未入京、本人定於下月中旬出國返任

故宮盜寶案偵察完畢

◎南京二十六日電、故宮盜寶案內之易寅村、劉光謙、經最高法院檢察署移交江寧地院檢察處辦理後、當由該院檢察官孫偉提審劉各關連一次、現已偵察完畢、正起草起訴書、即可向刑庭提出、

◎南京二十六日電、中央古物保管委員會呈准行政院、請轉司法院、對盜寶人犯從嚴處刑、

俄人民委會副主席

古比希夫中風暴卒

◎華沙廿五日哈瓦斯社電、據莫斯科方面傳聞、蘇聯人民委員會副主席古比希夫、於人民委員會議開會前、突患中風暴卒、會議當即延期、

本週現銀進口

一百五十五萬元

……現銀出口共一百四十五萬……

本埠中國社訊、本週一週來（至本月二十四日止）現銀進口、共達一百五十五萬元、係由平衡會向香港購進、茲將一週來關於本市銀行界庫存、及出口狀況[illegible]如下、

本市庫存

上週銀洋進出情形平淡無奇、香港有現洋到滬、係由本市平市委員會購爲調濟本市金融之用、滬埠銀行庫存截至廿四日止、紋銀凡二二一・〇六〇・〇〇〇兩、銀元二八〇・四六〇・〇〇〇元、共間存於華商銀行者、紋銀凡一一・九七〇・〇〇〇兩、銀元二四九・七一〇・〇〇〇元、

進出情形

至本週廿四日止、一週來之銀元進出口狀況、其進口方面、計紋銀鎔化之銀元・六九〇・〇〇〇元、香港運滬之現洋一・五五〇・〇〇〇元、其出口方面、計鼓鑄新幣一・九二〇・〇〇〇兩、運往內地者、有天津・〇〇〇・〇〇〇元、[illegible]〇〇・〇〇〇元、廈門〇〇・〇〇〇元、鎮江五〇・〇〇〇元、出口共一百四十五萬元、

宋[illegible]

[illegible]

胡漢[illegible]

[illegible]入京[illegible]

廣東[illegible]

封[illegible]河道

[illegible]

蔣鼎文來滬

◎[illegible]二十六日電、蔣鼎文二十六日乘[illegible]赴滬、[illegible]

省收編民軍

◎[illegible]二十六日[illegible]後二十六有楊浮烈林仲彥[illegible]

楊匪竄榆林

◎歸化二十六日中央社電、楊猴小部十九日在杭[illegible]里[illegible]南[illegible]太梁一帶、被李[illegible]東騎兵痛擊後、向榆林境內竄去、李部即進駐木獨什里塔等、[illegible]匪亦有向井[illegible]說、

豐灤地震

◎天津廿六日電、豐潤沙流河一帶、廿四夜十時地震、初甚劇、繼漸微、約兩分鐘始止、灤縣二十四日晨地亦微震無大損失

魯黃河冰解

◎濟南二十六日電、魯黃河下游[illegible]

贈送

日起在本公司各店採辦

年節糖果禮品

參觀贈品券、滿洋一元者奉贈此券一張多購類推憑此券在上列定期內參觀梅花大會者並可摸彩有得極有興趣贈品一組

新美陳十奶巧金廣新沙名數
節年禮品
式術皮大油太妃糖　果製糖
州甜田酒千　臘會蜜花百
格為牌餅
糕盤梅果糖乾味橙柚籃種

梅花大會

集海上名園梅椿及超山名種梅花於一園

◎漕河涇冠生園農場　二月四日起（即陰歷元旦）至十日止舉行

外滙明暗俱長

昨外滙市況、長勢未已、尤以現貨為[illegible]

本日[illegible]滙市價開列如下

[illegible]

中央銀行掛牌

一月二十六日

[illegible]

◇銀樓飾金

大[illegible]行[illegible]　九十三元半

◇金業交易所

[illegible]

標金重入疲境

滙價趨長關金掛小

昨（二十六日）標金市況、復趨疲境、[illegible]

[illegible]

◇華商證券交易所

[illegible]

債市稍疲

賣氣稍盛市價疲軟
察變未靖人心仍虛

昨二十六日、華商證券交易所、祇做二月份期貨一個月、一月份期貨、業已停止、[illegible]

[illegible]

紗市呆滯

昨（念六日）紗市呆滯無特色、客帮走化、已告靜寂、同業亦無吸收、目前除一般了結買賣外、新做交易、寥若晨星、[illegible]

◇紗布交易所

[illegible]

棉市平靜

昨（廿六日）棉市大勢平靜、[illegible]

銀洋錢市

[illegible]

◇滬南米市

[illegible]

◇滬北米市

[illegible]

◎上海麵粉交易所

[illegible]

粉市下跌
今日起春假停市
洋麥成交一船

△標粉　昨日麥粉市、期貨各月麥粉[illegible]

[illegible]

招商局

船期廣告

江江明海新安海海
新安興晏銘興上瑞亨

快輪准於一月廿七日星期日開往[illegible]
[illegible]

總局地址上海外灘九號　電話一一九八三……九　各輪均由十六鋪金利源碼頭

三北公司

船期廣告

新浦　快輪准於一月二十七日星期日下午一時開往福州
靖安　快輪准於一月念八日星期一晚開往漢口沿途各埠均泊
萬象　快輪准於一月廿八日星期一開往福州
新寧興　快輪准於一月廿九日星期二晚開往漢口沿途各埠均泊

日軍時有調動
察東交涉困難
交涉地點雙方主張不同現尚未決定
日佔長梁烏泥河後似又窺獨石沽源

◎北平今日專電、察東日軍時有調動、似在積極佈置、今晨九時張垣電話、察東無事、日對交涉地點、主張在大灘、我主在北平或張垣、高橋已向關東軍請示、聞日軍原意在佔長梁烏泥河、現已佔據該地、似又窺伺獨石口沽源、交涉恐困難、

日不前進衝突可免

◎北平今日專電、蕭振瀛迭電中央、催請應付察東辦法、尚未得覆、我在察東迄未增兵、日僞軍如不前進、一時可免衝突、宋（哲元）蕭午謁何（應欽）、

英喬治對遠東局勢憂懼
遠東事件不能再宕

◎倫敦二十六日路透電、喬治今日在白明漢演說、對遠東局勢、表示憂懼、據稱、深信遠東事件現已漸演成英美不能再事延宕之階級、渠更不願見中國數千方哩之土地而被佔於俄頃之事實、此種事件、確應停止云、

署、均已準備歡迎、墨氏抵滬後、勾留一宵、即於翌日仍乘原輪遄行赴美、與墨氏同行者、威廉馬迪漢夫婦、諾曼海爾愛德華凱勃、及秘書本加娜女士、（新新社）

胡代表明晨到滬
何其鞏胡漢民之同船北返

北平政務整理委員會秘書長何其鞏、南下赴港粵一帶視察後、現已事畢、與中委胡漢民之代表李曉生等、同乘美輪胡佛總統號赴港來滬、將於明晨九時許抵埠、與何李二氏同船者、尚有中美庚款會董事胡適之氏、除何胡二氏將先後北返赴平外、李氏則負我轉達胡漢民氏意見之責、將於到滬後、往謁立法院長孫科及中央監察委員王寵惠等報告、然後再由孫王二氏入京向中央續商、俾早日實現和平團結云、（新聲社）

外蒙聲明
貝爾湖衝突眞相
武裝僞兵十七名念四日下午一時侵入蒙境
蒙軍隊長趨前辨認負傷殞命後發生前哨戰
蘇聯否認紅軍參加

◎庫倫二十六日塔斯社電、世界報紙、均載本月二十四日蒙古人民共和國邊境軍隊於貝爾湖附近、侵入「滿」國境界、並向滿軍攻擊、蒙古共和國國務總理兼外交部長根頓氏稱、此等消息、全與事實不符、至其眞相則如下述、

欲擄隊長

本月二十四日下午一時、「滿」境蒙古邊防軍隊、見有武裝人員十七人、自「滿」境侵入蒙境、至哈勒欣蘇美附近、離界址已二公里、蒙邊防軍隊長頓杜伯即趨前辨認、此等武裝侵入邊境人員、竟欲擄隊長以去、頓氏加以抵抗、結果傷重殞命、此後遂發生前哨戰、雙方均受損失、蒙古人民共和國政府當即派負責官員馳赴肇事地點調查、根頓結語稱、哈欣蘇美一向屬於住居該地之哈勒欣蒙古人、一九二一年以後該地即爲蒙古共和國一部份領土、當地所立界牌、自蒙古人民共和國成立以後、從未有何變更云

夢想把戲

◎莫斯科二十六日塔斯社電、近兩日來國外報紙盛傳蘇聯與日「滿」軍隊曾在貝爾湖附近衝突、塔斯社今受命聲明、此項消息、純係矛盾而惡意之造謠、蓋貝爾湖位於蒙古人民共和國與「滿」國之邊界、與蘇聯邊界相去約二百公里、該地絕無且絕不能有蘇聯軍隊、彰彰明甚、該項消息復稱、與日軍發生邊界糾紛之蒙軍、乃由一蘇聯紅軍軍官指揮、此點亦係惡意之造謠、蓋蒙古民族軍隊中、絕無蘇聯軍官之統率也、該項報告又謂蘇聯飛機曾越過「滿」境、在海拉爾附近村落上轟炸云云、亦係武斷造謠、莫斯科消息靈通方面、咸信此類動人謠言、乃爲若輩夢想在遠東引起戰事者之把戲、蓋彼等正斥以爲此種戰事最近即將爆發云、

陰謀暗殺
美路易西那州情勢不穩
四方派反對議員獨裁

◎美國路易西那州巴敦羅治二十六日路透電、路易西那州長阿蘭現因該州情勢不穩、下令戒嚴、按該州乃參議員朗氏之「政治王國」、該有名「四方派」之軍事機關人員二百人、因憤朗氏操有該州之獨裁權、故昨夜全副武裝、佔據巴敦羅治東之法境、達三小時之久、後彼等領袖告以業已休戰、衆乃散去、參議員朗氏聞警後、即由紐鄂倫斯州馳回、已於今日抵此、當即在州議會廳中舉行公開審判、控某某地方長官四人涉陰推事檢察官各一人、陰謀暗殺某某長官、及朗氏本人、略事審訊、即由朗氏命延至二月一日再審、今日宣佈戒嚴令後、國防軍即往搜查「四方派」聯合會會所、其目的顯在搜查軍火、但結果一無所獲、

美使詹森啓程來華

駐華美使詹森於去年例假返國、迄已半載、玆悉假期已滿、現由美啓程來滬、約於下月中旬可以抵滬回任云、（中央社）

義大使今晚來滬

義大利駐華大使羅亞谷諾氏、日前晉京覲見林主席呈遞國書定於今晚十一時乘坐夜車離京返滬、下月再行北上視察云（中央社）

菲總督晨過滬

菲列濱總督墨飛、於二十三日由馬尼剌啓程赴華盛頓、墨氏此行、係奉美總統羅斯福氏電召、此行所負之使命、對太平洋未來局勢、實有重大關係、玆據大來公司報告、菲督搭乘赴美之胡佛總統號輪船於二十八日晨八時左右抵此、本埠菲僑、及[illegible]總領

日陸相將往東北
預定五月內行期約一月

◎東京二十七日華聯社電、日陸相林銑十郎大將、定於五月往東北視察、視察區域爲大連・瀋陽・長春・哈爾濱及齊齊哈爾云、

◎東京二十七日日聯社電、兼任對滿事務局總裁之林陸相、擬於議會完結後、爲視察滿洲實情起見、決定於五月內渡「滿」、其旅期約三星期或一個月、預定遊覽大連・瀋陽・長春・哈爾濱・齊齊哈爾・吉林・再至朝鮮等處然後歸國云、

李擇一昨午赴閩

行政院駐平政務整理委員會委員兼福建省政府顧問李擇一、前過京來滬、昨午乘大阪商船會社長沙丸、遄程回閩、約勾留一周、北上返平云、

飛機由法飛英
金條落海
裝載部份爲烈風吹裂
飛抵愛克斯時方察覺
價值六千鎊

◎倫敦二十六日路透電、喜爾門航空公司之飛機由巴黎飛來倫敦者、在途中失落價值六千鎊之金條、大約係由機中墜落康特及蘇寨斯口岸外之海中、今日下午該機飛抵愛克斯時、察見裝載行李之部份已爲途中所遇之烈風吹裂、除金條外、且失去其他物件、

古比卻夫舉殯
腦髓取出
交與研究所從事研究

◎莫斯科二十六日哈瓦斯社電、人民委員會副主席古比卻夫因心臟病逝世後、印定明日舉殯、莫斯科全城現正準備盛大葬儀、軍隊將在紅場游行、身後榮哀與去年十二月遭暗殺殞命之共產黨領袖季洛夫相同、

◎莫斯科二十六日塔斯社電、共黨重要領袖偉大政治家古比希夫逝世後、蘇聯各地均有電報來此、謂各地工廠、集體農場及各團體均開會追悼、莫斯科勞動群從自今日清晨起、即大批至職工會大廳向古氏遺體致最後敬禮、且由死者友人同志蘇維埃大會代表、莫斯科各廠工人、及科學家等輪流侍衛、每五分鐘、替一班一次、古氏之腦已交與腦髓研究所從事研究云、

徐庭瑤啓程回國

◎倫敦二十六日哈瓦斯社電、徐庭瑤將軍所率之中國軍事考察團、來歐洲各國考察完畢、定明日返國、

「一二八」三週年
全市下半旗誌哀
市黨部通告各機關團體

市黨部通告各界開紀念會文云、爲通告事、查一月二十八日爲淞滬抗日戰爭三週年紀念日、本會定於是日上午十時、在本黨部大禮堂召集各界代表、舉行紀念大會、爲特通告、希本市各機關各團體各學校各級黨部、屆時推派代表二人、備函參加紀念大會、並一律懸半旗誌哀、特此通告、又南京路商聯會及市民一區分會、爲紀念「一二八」、通告各商號懸半旗文、

集團結婚
日期重行規定

本市政府所發起之新生活集團結婚、原定於每年元旦・雙十節・孔子誕辰・總理誕辰等紀念日分別舉行、業經市政會議對於日期方面、爲使市民有充分參加之機會起見、重行規定、於每月第一星之星期三舉行、是則每年可舉行十二次、並由市府令飭市社會局積極籌備云、（中央社）

四批現銀明晨抵滬
一五十萬二千

外匯平市委員會委員銀行中央・中國・交通等、向香港港滙銀二千萬元來滬、調劑本市金融後、業已先後運到三批、計洋二百萬元、均依照四四二制分配、分存中央中國交通等三銀行、玆據外匯平市會消息、第四批現銀約計五十萬二千元、已由大來公司胡佛總統號裝運來滬、該輪定於明晨七時進口抵滬、停靠浦東白蓮涇大來碼頭、屆時中國交通兩銀行將派員向海關結關後、即行雇工起卸上岸、運入庫房、並悉前三批運滬之銀、現均未動、蓋滬上存銀充足、流通市面而有餘、故尚不需要動用云（新新社）

交部令郵局從速恢復贛閩匪區包裹及匯兌

◎南京今日專電、交部令郵政總局督飭贛閩兩省郵政管理局、從速恢復收復匪區郵寄包裹及匯兌以利居民

太古公司派員起卸吉安輪機械
繼續撈起水漬貨物已運滬
定二十九日仍在浦東檢驗

英商太古輪船公司吉安輪、於本月十一日在通州江面觸礁沉沒後、即進行打撈貨物、撈獲各貨、相繼運滬、昨（廿六）又有一批運滬、定二十九日請公估人檢驗、至該輪內部機器、沉沒時並未受損、故公司已派員工前往設法起出、玆誌詳情如下、

起卸機器　吉安輪在觸礁時受創甚巨、當時即將船殼截成兩段、故該公司派總船主前往查勘後、認爲已失效用、決定放棄打撈、惟內部機器如發動機等、尚爲完整、估計起出除去手續費尚值數萬元、現該公司已派打撈部份員工多人、前往設法起出、（按該輪係公司自行保險）近日江水低淺起卸機器並不困難云、

繼續檢驗　太古公司昨又通告云、「本公司吉安輪船前在通州江面觸礁沉沒、打撈各貨經由駁船繼續運到、將請公估人泡立生臺維、於本月二十九日下午二時半在本公司浦東碼頭檢驗、惟各客商須先將攤水合同保證金繳付百分之七十、方能出貨、玆爲便利客商計、本公司於本月二十九日下午二時專備小輪、在新關碼頭開駛浦東、尚希注意、特此公佈」云云、（日日社）

兩英艦互撞
損害不重

◎直布羅陀二十六日路透電、日前在西班牙口岸外演習時互撞受損之兩英艦、已於今日駛抵此間、聞所受損害不重、將在此間船塢從事修理、

遇害法員
追賜勳章

◎巴黎二十六日路透電、本月十八日在索瑪里倫遇害之法員裴爾那、巴由法政府下令追賜勳章、裴氏是日因欲救護伊薩斯一部份軍隊、遂率兵百〇六人前往、但阿賽瑪拉斯部落會民不服勸告、雙方開火、卒以衆寡不敵、裴氏與其部下隊伍悉被屠殺、阿賽瑪拉斯部落雖佔勝利、然死傷亦重、

廿四年度
治黃計劃
呈行政核辦

◎南京今日專電、黃河水利委會、前擬定二十四年度治黃計劃、呈送內部審核、現已由內部轉呈行政院核辦、

賄賂問題座談會（一）
譯主婦之友

出席者
塚崎直義（前東京律師公會會長）
山田吾郎（評論家）
丸山茂子（前警視監丸山鶴吉夫人）
三宅正太郎（東京地方裁判所所長）

勿任意赴宴

（記者）賄賂問題、不自今日始、而最近之日本、尤大多特多、因少許利益而前途有望之人、已犧牲其一生而度黑暗生活、自他人觀之、亦覺悲傷也、欲求今日邀請諸位到此、對此問題、發表意見、以告世之爲人妻者、雖有種種難言之隱、亦望不吝賜教、

（塚崎）今日之會、頗適應於時代、日前余自仙台旅行至北海道、覺各都市無一處無不爲賄賂問題轟動社會、僅大小不同耳、實國家之一大病患也、其恐怖實甚於風災與荒年、

（記者）此問題、最近大增、不知昔日如何、

（塚崎）昔日亦頗多、由種種事情、摘發、不若今日之簡單也、

（山田）余聞一某衙之公務人員云、近來非常嚴重、朋友邀往赴餐、亦不能貿貿然即去、否則竟致犯罪、

（塚崎）僅赴餐一事、本無大罪、不過往往因此機會而漸漸深入耳、總之爲不應邀請之人所邀請、則萬勿輕易出席、

金錢有不可思議之魔力

（三宅）最近賄賂問題激增、此有一原因也、蓋今日凡爲任何事業、多需官廳許可承認、否則即不能進行、例如有公共汽車公司兩個、雙方路綫之中央、俱有熱鬧大路、甲公司得開駛於熱鬧大路之認可、即乙公司之死活問題、故必欲獨占其權利、於是兩公司競爭激烈、結果、乃用非常手段而行賄賂、

（山田）誠然、

（三宅）生存競爭激烈、則欲求占勝、不擇手段矣、與其正直而自滅、不得不冒險以謀公司利益、遂作無恥之想矣、

（塚崎）今日之事業公司、非打倒競爭對手即自己滅亡、其狀態爲[illegible]者之中擇其一耳、故無論如何、易犯此醜惡之罪、

（三宅）任何偉大之理事、自朝至暮僅能坐於理事室之椅上、必成一無能理事而爲股東所排斥矣、欲增加公司成績、往往有賄賂等事、

（山田）但即有贈賄之人、苟接受者能斷然拒絕、即無問題矣、

（塚崎）當然、但金錢有不可思議之魔力、且贈者亦頗巧妙、既頗精警、亦無間隙、方法甚多變化、愛酒者飲以酒、好色者誘以色、無不盡力爲之、

（三宅）贈賄者與收賄者、其罪本同、但世人觀之、似收賄者更爲可恥、贈賄者個人利益少、往往爲公司等之利益、故即經發覺、其不名譽亦不若收賄者之大、其行賄實爲冒險的、必用盡種種手段、使之接受、故非有極堅之決心不可、而收賄者之心理、以爲因余之處置而該公司可以獲利、略取少許、似無妨礙、蓋其心中一時疏忽也、

（丸山）總之除接受人斷然拒絕外、恐無解決此問題之方法矣、（未完）

美中央官吏
侵蝕運河公款四百萬
檢察官定期開特別法庭審訊

◎華盛頓二十六日路透電、中央政府官員若干人、聞有侵蝕台支才斯州開鑿運河款四百萬元情事、檢察官迦來特已命澈查此案、並定二月六日開特別法庭審問、國會議員現頗有人抨擊兩年來所擴充辦理公共工程之款被侵蝕者達數百萬元云、

京滬・滬杭甬路行車時刻表（二十三年十一月一日起實行）

時報火車表　京滬線　上行車　下行車

[illegible]

時報火車表　滬杭線　下行車　上行車

[illegible]

三北公司
船期廣告
新通　靖安　萬象　嘉禾　新寧興
[illegible]

招商局
船期廣告
江新　江華　明興　海元　新豐　安瀾　海亨　海利　海晏
[illegible]

狂風大雪迫英倫

每小時速率達九十哩拔樹毀屋甚多

佛拉塞河汎濫數千人無家可歸

加拿大之哥倫比亞亦遭斯厄

◎倫敦二十六日路透電、大不列顛與愛爾蘭今日仍狂風怒號、樹木多連根拔起、電線桿吹折甚多、加拿大之哥倫比亞、亦有風雪爲患、死十四人、加以佛拉塞河汎濫、致無家可歸者數千人、並淹斃牛數百頭、不列顛今日午後大風之中、挾以雪片冰雹、風力每小時行八十六哩、據年老者稱、此爲從來所未遭遇者、內地所遭損失甚巨、倫敦及北部東部各區、今日均降大雪、許多道路、爲之阻塞、今晚台望邑之伊爾佛拉康白、狂風降臨、每小時速率達九十哩、倒屋毀漁舟甚多、但尙未聞喪失生命、風災之中、救人之義俠行爲、時有所聞、某警士偕一護士曾冒風濤行舟十哩、救助希特蘭島上受傷者一人、

鎗殺印捕案審訊終結

提到一盜犯

前後所供不符

兩凶犯堅稱係包姓開鎗

去年十二月九日下午十時四十五分、有二五八號印捕在河間路兜差、被人開鎗擊中要害斃命、嗣經華探長劉文藻・探目蘇應根拘獲案犯泰州人周洪田王金生兩名、王供出擊印捕之手鎗、係法租界拘案盜犯王金發(即羅新發)者、當將該鎗吊到、

驗明。實。 周王兩犯解送第一特區法院、數度審問、初則互相推諉、繼則共同翻供、咸稱凶手實在逃之包姓、各情已誌本報、昨日吳則韓推事蒞刑三庭研訊、工部局律師厲志山起稱、今日有兩印捕及愛多亞路匯東旅館之茶役等作證、而羅新發

亦經。提案。 據羅稱、法租界白爾路刦案之手鎗、去年十二月十六晚係由逃包姓在大世界附近交吾、與王金生同往搶刦、即呈案之手鎗、而擊印捕事不知、庭上將渠在第二特院借手鎗係王金生當時在白爾路轉角交付同往搶刦等語、明誦、羅答稱誣指、又據馬差印捕載加星證稱、當時余巡查至該處、見二五八號印捕

中彈。倒地。 尙能言語、謂被一強盜從背後開鎗擊中、又據華記路五五號在某工廠爲司閽之大加星證稱、當時聞警趕往該處、而二五八號印捕已倒於地上、他說被一華人鎗傷逃去、未言幾人、又據匯東旅館茶役殷子文證稱、兩被告於是月三日偕

男婦。各一。 到來開二十號房間住宿、若輩早出晚歸、九日晚上出外何時返館不知、質之兩被告堅稱是晚開鎗狙擊印捕實係包姓、餘供支吾、吳推事諭仍還押、定期宣判、

圖刦被捕

身藏假鎗

虹口捕房華探目張雲生・金海波、前日下午六時五十分、在新記浜路拘獲盜匪湖州人・嚴阿亭・甬人陳琴貴・李阿同等三名、抄出假手槍二支、詰悉圖往某處搶刦居戶財物、一併帶入捕房收押、翌晨解送第一特院刑三庭、工部局律師厲志山陳述前情、請爲延期詳查云云、當將證物呈察、吳推事向被告等詰問一過、諭仍還押、

改期再核、

旅客服毒遇救

三馬路嘉禾旅館於昨晚來一旅客、名闕國衡、年三十、開就三一一號房間住宿、睡至今日午後一時半、未見起身、由茶房打門入視、則見該旅客服毒仰臥床上、不省人事、乃報告捕房、送入醫院醫治、

姑嫂一陳楊橫 被捕查出 毒窟

吸販共獲四人

◇……分別判罪……◇

漢璧禮路四十三號甬婦徐章氏、夫妹章蘭英、逕因購食毒品紅丸代鴉片過癮、被虹口捕房華探目花友山鮑樹基偵悉、前日午刻協同西探審往拘拿、見姑嫂二人一榻橫陳、

◇◇◇正在吞雲吐霧之際◇◇◇

當將逮捕、傍具旁有毒丸六十餘粒、詰悉紅丸係傭婦平楊氏向武昌路三十三號灶披間之紹興人林小弟處買來、探等又往將林續獲、在一小木矮橙夾層中搜出毒丸六百八十八粒、並在伊之外甥女孩徐秀英(七歲)褲腰袋中搜出一百二十粒、與徐章氏等五名口連同證物一併

◇◇◇帶入捕房分別收押◇◇◇

翌晨解送第一特院刑三庭、工部局律師厲志山陳述前情、請究、繼據中西探稟明破案經過、當將各證物呈察、經吳則韓推事向被告等訊供明晰、判決林小弟處徒刑六月、徐章氏章蘭英各處罰金三十元、平楊氏罰金十元、幼女徐秀英無人扶養、由鄰居婦人魏朱氏具結帶回、

思子情切求法律解決

風燭殘年一婦人

▽調解歸宗未能如願 ▽蔣姜氏訴確認親子

邱渭卿之子長生開庭未到

經營顏料起家之邱渭卿、死後遺產甚鉅、皆由其子邱長生掌管、前年邱氏家屬因分產糾葛、曾控長生於第一特院、謂長生並非渭卿親生、而係幼時所螟蛉、涉訟許久、嗣經和解了結、現則有六十五歲之江都老嫗蔣姜氏、出而承認長生係彼所生、而長生絕對否認蔣姜氏爲生母、該氏乃具

要求歸家 呈第一特院、聲請調解、據稱彼之先夫賢卿、昔因家道中落、撫養維艱、遂於遜清光緒卅一年憑本里董事徐鎭先生介紹、將親生子長生寄養於同里邱渭卿先生處、其後邱姓携眷及長生赴滬經商、而先夫隨卽物故

次子亦亡 爾時知邱姓已有子嗣、乃於二十一年八月來申、着長生歸宗、適其時邱姓發生家務糾葛、長生勢難他處、由調人婉商請暫緩一二年、亦覺有理、遂任其延至於今、詎長生近竟反顏若不相識、自顧風燭殘年、望子情切、爲此聲請迅傳長生調解、勸令歸宗、以存蔣氏血脈云云、業經該院開庭調解、因無效果、蔣姜氏始延陳大勛律師提起

確認親子 之訴、昨日下午由彭推事傳審、被告不到、即由蔣姜氏陳述當時邱姓抱養經過、及前年在滬經人勸綴着令歸宗之情形、旅滬之江都紳商卜少如及汪思濟律師均係參加調停者、請傳該兩人到案自能證明、彭推事遂諭改期傳證再訊、

德騎師墮馬殞命

◎柏林念六日哈瓦斯社電、曾得國際騎術錦標之著名騎術家霍爾斯脫、於本日午後騎馬躍過高牆一座時、馬忽失足、致霍氏墮地、當卽殞命、

滿山紅

愼言

(五十一)

第二回 攀爲葛藟媚作伐 論門第遺老相攸

前情縮記 曾嘯梧和女友高詩珂往香山看紅葉、在楓玉亭簷下、救出被馬驚倒女子趙靈犀、伴往明鳳亭、晤其外祖母索老太、女向時、視將嘯梧照相攜得去、嘯梧念女不已、逾一日、復往香山迎候女、女未至、歸寓、偵女消息、從返回照相館、於鏡框中發現女倩影、再訪館、女探悉、言星期四將往香山、屆期、嘯梧偶女於半山亭、與憩數語而別、遇詩珂等七、來往楓月山房共餐、席間侯七道述已往情史、勸嘯梧勿結交貴女、嘯梧未信、嘯梧飲食不慎、回寓小病、促詩珂不至、翌日病愈、赴索宅拜訪索老太、探詢女家世、嗣復託其同學王耀明、倩鄰嫗潘奶奶向索老太說項、索老太欲作月老、訂期約嘯梧與女父政臣會晤、政臣詳詢嘯梧家世學問、賭棋論畫、嘯梧應對得體、極博女父歡心、許爲少年老成、

那天飯後、嘯梧回到公寓、耀明問他見政臣如何情形？嘯梧搖着頭道：「這位老先生、只好陪他吃一頓飯、假如天天叫我陪他吃飯、我一定要患胃病。」耀明道：「什麼話呀！」嘯梧道：「吃進去不消化、胃裏能受用嗎！」耀明道：「他對你怎麼樣呢！」嘯梧道：「我只對他的心意說話、他當然是很滿意的。」耀明在嘯梧肩上拍拍道：「那末你大有希望、剛才我在潘奶奶家裏、提起你到索宅吃飯、不知怎樣的情形！潘奶奶說你應對能合趙老頭的心意、什麼都好辦。」嘯梧道：「我今天總算召對稱旨、他說我年少老成。」耀明哈哈笑道：「有了這一句批語、還怕什麼！」嘯梧道：「討老頭子歡喜、有什麼意思、我目的在趙靈犀。」耀明道：「他們這樣舊世家、無論什麼事、都要取決家長、你頭一步能得老人家歡喜、以後便容易和他女兒接近、你第一步是成功、且看你的第二步進行順利不順利？」嘯梧道：「我並沒別的目的、我只想和她做朋友、我認她是一個舊家女子別有一種風味。」耀明道：「舊家女子、最不易對付的、你得注意、不要爲了一時的好奇的觀念、鑄成大錯。」嘯梧道：「不至！不至！我知她只限於友誼的關係並不多不過談談說說、感情能相投、不妨多來往幾次、彼此說不來、也就罷手、有什麼要緊。」耀明道：「你能放能收、那就好了。」耀明談了一回、就回到自己屋內預備功課。嘯梧一人在屋內、廻想起今天在索宅會餐的情形、對答言辭一篇假話、甚！好笑、不相信在現時代、還有這樣舊腦筋的人、想了一回、也就睡去。次日嘯梧由學院回來、正在帳房打電話、訂詩珂到東安市場吃點心、電話還沒打通、耀明已跑進來喊道：「嘯梧你快點、我有幾句話要告訴你。」嘯梧把電話機掛上、問道：「什麼事呢？」耀明道：「潘奶奶找你呢！現在我屋裏、你快來！快來！」

使人爲奴隸

婦人上訴 緩刑

婦人陳沈氏、前因虐待陳壽珍・陳小妹、被中央捕房解由第一特院刑八庭、經吳廷讓推事判決陳沈氏共同使人爲奴隸、處有期徒刑六月、共同傷害人身體、處徒刑三月、執行徒刑七月、在上訴期內交二千元舖保、陳沈氏保釋後、不服初審判決、復延梁伯華律師上訴高二分院、昨日下午二時宣判、辯護律師到庭候示、由郁庭長會同吳周兩推事蒞庭判決、陳沈氏共同連續使人爲奴隸、處有期徒刑三月、應執行徒刑七月、緩刑三年、

皖垣破獲 肉票與綁票

碼頭上事主向偵緝長示暗號

輪至中途突起擒獲

匪欲投水但已不及

安慶通信、桐城縣第三區第二十八保居民方清湖、世業耕讀、家尙小康、本年陰歷九月二十日夜間、有匪徒多人、破扉而入、將其幼子穀夫(二歲)綁去、數月以來、音訊毫無、月前方

◇◇◇突接匪函◇◇◇ 勒贖大洋八百元、並告以接洽地點、方乃託其戚某甲赴匪通知接洽之處、要求減輕贖價、懇商至再匪已允以百五十元贖票、並約期在省垣小南門外兌票、方遂籌得八十元、仍由其戚、偕同來省、當與匪徒見面、面交現款八十元、其餘七十元、由方書立地契一紙、

◇◇◇約期交付◇◇◇ 匪並言明肉票須在樅陽鎭(桐城縣屬)交付、約定於日前同乘小輪至該鎭、方乃向安慶警備司令部告密、經派偵緝長葉率領警探多名、預赴小輪碼頭守候、嗣於人叢中暗察匪徒蹤跡、是日適爲裕安小輪下水、恰有一年約四十之男子、及年近五旬之婦人、

◇◇◇抱一嬰兒◇◇◇ 登輪、方認明無訛、乃向衆示以預約之暗號、旋葉方等均登輪下駛、行至五里廟時、葉率探將該男女兩匪、暗加包圍、出示手鎗、着手擒詰、匪見勢不佳、擬卽投水自盡、當被警探分別扭住、並

◇◇◇嗚鎗二響◇◇◇ 喝令勿動、一面令該輪駛回安慶、經將該兩匪解部鞫訊、據男匪供名楊啓如、女匪爲楊殷氏、綁票勒贖是實、並在匪身搜出贖票洋五十五元、比經將該孩暨票款一併交由失主方清湖收領、並將該匪等收押、再行訊辦云、

盜嫌被捕乘機行騙

索款未得竟欲拍賣傢具

胡斌及其同黨解訊猶狡賴

住公共租界新閘路松壽里五號之南京人胡斌、又名胡壽民、三十歲、曾在第二特院看守所充任收發、故對於法院庭長推事姓名均甚熟悉、胡乃串通同鄉流氓趙永良、在第二特院附近、向訴訟當事人謊稱與某庭長某推事有交情、詐騙訴訟當事人錢財、去年十月三十日、住居藍維靄路如意里三號之本地人周福根、因

◇◇◇盜案涉嫌◇◇◇ 被法租界捕房拘解第二特院訊辦、胡趙二人乃乘機向周之家屬發稱、與法官均有關係、可以包贏官司、周妻王氏初不相信、迨上月二十六日、周福根被法院處罰金三百元、胡趙二人又至周王氏處發稱、盜强案件起碼要判十年官司、現在你夫僅判罰金三百元、係我們運動之力、至少要六百元酬金、周王氏旋與阿公周冠榮商量結果、允許給胡趙二人四百元、胡趙二人要周冠榮立四百元借據、但至本月十六日、周王氏

◇◇無力付款◇◇ 胡趙二人要拍賣周王氏之傢具、周王氏不得已、乃據情報告法租界捕房、飭探在第二特院報到處門外將胡趙二人一併拘獲、並抄出庭長推事名單一紙、及其他詐騙訴訟當事人證物頗多、解送法租界警務處已偵查完畢、昨日將胡斌趙永良兩犯解送第二特院刑一庭、依刑法三六三條詐欺罪及三七〇條恐嚇罪

◇◇提起公訴◇◇ 當由熊推事升座提審、先由、務處代表律師陳述前情、繼據證人劉克忠王志範等證明被告胡斌詐騙行爲、詰之被告胡斌則狡稱當周福根被處罰金後、曾代覓三百元店保、以前曾借百元、供給周之家屬零用、故周冠榮始立四百元借據、而被告趙永良供稱並非要求爲周福根幫忙、乃係周之家屬一再要求代爲覓保情、熊推事核祠、遂諭本案改期本月二十九日再訊、被告胡斌等均還押、

東南	上海之[illegible]	[illegible]
明星	[illegible]	[illegible]
辣斐	新新大會	[illegible]
東海	[illegible]	[illegible]
榮金	三姊妹	[illegible]
浙江	[illegible]	[illegible]
卡德	[illegible]	[illegible]
蓬萊	[illegible]	[illegible]
萬國	[illegible]	[illegible]
威利	[illegible]	[illegible]
華德	[illegible]	[illegible]
世界	青春	[illegible]
山西	姊妹花	[illegible]
西海	人道	[illegible]
天堂	白芙蓉	[illegible]
虹口	[illegible]	[illegible]
鴻飛	[illegible]	[illegible]
共和	[illegible]	[illegible]

嘉善亭子橋 慘斃女屍

嘉善訊、干窯河東埭薛家匯竹匠張克才之妻陳氏、於二十三日夜被人砍斃棄屍於鎭南二里許之亭子橋朱家浜底小木橋頭、二十六日由該管鄉警方阿四報告縣法院、由檢察官俞彰文率領檢驗吏警察隊下鄉檢驗畢、發現河邊港口有血跡、顯係移屍、遂先後搜查裘阿仲及張克才家、均獲血布一方、遂一併帶縣靜候偵查、此慘殺案或可有發展、茲誌各項情形如下、

▽▽刀傷纍纍▽▽ 俞檢官到鄉後、屍場上已人頭擠擠、由警察隊彈壓、俞檢察官升座公案、檢驗吏陳始翻覆檢驗、陳氏頭部中有刀傷無數、有如剮鱗、削鼻・挖目・割乳・截指・面部心坎刀傷纍纍、驗得委係生前被人砍斃身死、當塡具屍格、諭令棺殮、截角存案、隨在港口河邊發現血跡、與死者所臥之地、恰成一直線、此爲本案之關鍵、顯係移屍無疑、

兩夫均涉嫌疑 拘究

男女三人

◇……法官檢驗後搜查兩家均獲血布……◇

▽▽獲兩疑犯▽▽ 張克才前因操竹匠業、所入甚微、不能贍養陳氏、遂出典與寧波人裘阿仲(年五十歲)爲妻、而裘阿仲本娶妻任氏、年相若、苦無生育、故出資典陳氏爲妻已生一子、家住死者之地相近之小木橋頭、故此次陳氏之死、裘阿仲涉有嫌疑、俞檢官率警前往裘家搜查一過、當被抄獲血布一方、訊之供稱家中蓄有鴨數百頭、此爲宰鴨之血、遂諭令將裘阿仲及任氏、一併帶縣偵訊、

▽▽血布竹刀▽▽ 陳氏之本夫張克才、當曾因向張索一元零用未遂、而起口角、今之被殺、張不免涉有嫌疑、且張於陳氏死後、毫無戚容、殊令人置疑、俞檢察官隨卽到鎭、直詣薛家匯張之家中、搜出竹刀二把、血布一方、詰之供稱上月間氏臨產所用之臍帶布、故有血跡、竹刀乃日用之工作具、不敢作此傷天害理不法事、求宥、俞檢察官隨卽將張裘二家所獲之血布二方暨竹刀二把、及嫌疑犯裘阿仲任氏夫婦二人當夜帶至縣法院、暫行看管、靜候偵查、二十七日、張克才由鄉警方阿四拘獲、解縣偵訊、

華洋汽車學校總務主任 被控吞款

兩學期未結帳 約期復失信

▽▽▽▽▽▽

常州人張少庭、三十五歲、在閘北江灣路林肯坊華洋汽車學校任總務主任、管理銀錢進出、詎張自去春迄今、兩學期帳款、均未結算、曾由學校當局一再催促、而張仍推諉稽延、最近始被校長張夢華查得有侵呑學生膳宿費保證金拖欠飯金等達三千元左右、張於事發後、避匿不見、因此全校學生大譁、一度停課、旋經學生會探悉張匿居北站大旅社十號房間、乃由該會推選代表、於本月二十日前往、將張迎歸、當時張允許繼續負責、並將一切帳目清理、准於二十四日完全公佈交出、詎斯際北站分局忽接署名張進生者具函密告、謂華洋學校十人私禁校董、請速營救、梁分局長據函、乃即派洪文新巡官馳往調查、校方聲明如上、遂據情轉報、詎張屆二十四日口頭允許之期、目仍未交出、並稱有病、校方不得已、遂陪往仁濟醫院診察、經醫生診斷得絕無病狀、乃由院於昨日將張送歸、校方至此、不能再忍、遂由校長張夢華將其扭送北站分局、指控張少庭侵呑膳宿費保證金、並派陳恩芳周鼎卿代表到案、當由梁分局長訊問、陳恩芳周鼎卿供如上述、張少庭之積欠校內約二千元左右、學生保證金因未到放假之期、尙未清算、他們於二十日、我監視在校、約有數天、致神經錯亂云云、當以案關指控吞款、遂將兩造一併申解總局、

衛生特刊 明日出版

美輪摩霍克號 失踪十六人無生望

◇……當局傳訊兩船 船員供詞多牴觸……◇

◎紐約二十六日路透電、今日當道開始澈查摩霍克號郵船與貨船太里門號互撞案、傳訊兩船船員數人、供辭多相牴觸、同時沿海防隊當道已命認眞尋覓在紐進西海濱外失蹤之十六人、現在沿海巡船一艘開出巡覓、此十六人恐無生望、

一週債市回顧

市價軋空爲多

察變忽緊忽緩不定

本週一月二十一日至二十六日、華商證券交易所、爲一月份期貨買賣、最後之一週、適逢察局變化、忽爾告急、忽又緩和、洋拆驟騰、銀根仍緊、通易銀行之倒閉、尤足震驚、況以交割關係、浮多浮空之掉期了結尤湧、因此頗引起鉅大波瀾、舊歷年關已近、休假時期甚長、市上尤多了結交易、前途因長假前祗餘六日、且三月份期貨須至二月八日開市時、始行開始登場、故市價當不致有若何大波動、上週經過、週一因察亂有緩和之象、惟以通易銀行、忽告清理、同回高業中有無牽累、咸尙懷疑、市價連跌三盤、收盤稍、但已跌去二三角至七八角不等、週二察局和平、頗有可能、市面驟轉軋空、北帮買進最湧、一致回漲四五角至一元許、週三續有軋空、北帮及十六號繼續抵補、市價再漲一二角至七角、惟以本月爲優、週四察局忽有變化、情勢似較嚴重、頭盤竟狂跌一元至二元左右、北帮又紛紛賣出、繼則回風又起、復又漲上一元左右、蓋以本月份軋多軋空關係、但仍小數角至一元二角、週五爲本月份最後一日、察局混沌、市上仍有軋空、回高數角、週六祗做二月份期貨一個月、察局前途、未可樂觀、復又小三五角、市價結果、一月份大都漲三五角至一元餘、二月份大都小數角、成交總數、計共一萬三千一百十五萬一千元、玆將其漲跌情形、列表於後、

債券	月份	最高	最低	較上週
一八關	一月	[illegible]	[illegible]	[illegible]
編遣	一月	[illegible]	[illegible]	[illegible]
編遣	二月	[illegible]	[illegible]	[illegible]
裁兵	一月	[illegible]	[illegible]	[illegible]
裁兵	二月	[illegible]	[illegible]	[illegible]
一九關	一月	[illegible]	[illegible]	[illegible]
一九關	二月	[illegible]	[illegible]	[illegible]
一九善	一月	[illegible]	[illegible]	[illegible]
一九善	二月	[illegible]	[illegible]	[illegible]
二十捲	一月	[illegible]	[illegible]	[illegible]
二十捲	二月	[illegible]	[illegible]	[illegible]
二十關	一月	[illegible]	[illegible]	[illegible]
二十關	二月	[illegible]	[illegible]	[illegible]
二十統	一月	[illegible]	[illegible]	[illegible]
二十統	二月	[illegible]	[illegible]	[illegible]
二十鹽	一月	[illegible]	[illegible]	[illegible]
二十鹽	二月	[illegible]	[illegible]	[illegible]
金短	一月	[illegible]	[illegible]	[illegible]
金短	二月	[illegible]	[illegible]	[illegible]
二二關	一月	[illegible]	[illegible]	[illegible]
二二關	二月	[illegible]	[illegible]	[illegible]
二三關	一月	[illegible]	[illegible]	[illegible]
二三關	二月	[illegible]	[illegible]	[illegible]
整六	一月	[illegible]	[illegible]	[illegible]
整六	二月	[illegible]	[illegible]	[illegible]
九六	一月	[illegible]	[illegible]	[illegible]
九六	二月	[illegible]	[illegible]	[illegible]
金長	一月	[illegible]	[illegible]	[illegible]
金長	二月	[illegible]	[illegible]	[illegible]

純金續升 銀價英長美縮

今天星期日、中外各洋銀行向例均不辦公、所有金融外匯等市、亦無做告、惟接二十六日英倫銀市電訊、大條銀均長〇六二五、計近期爲二十四辨士六八七五、遠期二十四辨士八一二五、脚地美國買進、市中國與印度略進後出、市平、收市後無變、又純金升三辨士半、爲七磅一先令八辨士、又美銀價反跌一二五、計現貨爲五角四分二五、匯兌英小一分一二五、爲四元八角六分六二五、美對英小一分六二五、計四元八角六分、倫滬先令長一二五、爲一先令五辨士八一二五、孟買升一二安那、爲六十四羅比〇二安那云、

◇海外金電

英倫金價 七磅一先令八便士 升三便士半

◇海外銀電

倫敦近期	念四辨士六八七五	升〇六二五
大條遠期	念四辨士八一二五	升〇六二五
紐約銀價	五角四分二五	跌一二五
英美匯兌	四元八角六分六二五	跌一一二五
美英匯兌	四元八角六分	跌一六二五
倫滬先令	一先令五辨士八一二五	升一二五
美滬匯兌	三十元八角七五	跌[illegible]
孟買銀價	六十四羅比〇二安那	升一二安那

◇海外棉花商電彙集

海外各國共有八大棉市 本日錄海外電訊以供參考

紐約念六日電、美棉[illegible]同業

現貨交易淸淡而跌、市況利物浦電訊不佳、及印度廿五日電、因棉先同[illegible]抵補而漲、因歐洲出口商賣出而跌、收盤時形勢平定、

月期	星期五	星期六	比較數
三月期	[illegible]	[illegible]	[illegible]
五月期	[illegible]	[illegible]	[illegible]
七月期	[illegible]	[illegible]	[illegible]
十月期	[illegible]	[illegible]	[illegible]
十二月期	[illegible]	[illegible]	[illegible]
現貨	[illegible]	[illegible]	[illegible]

月期	星期五	星期六	比較數
一月期	[illegible]	[illegible]	[illegible]
三月期	[illegible]	[illegible]	[illegible]
五月期	[illegible]	[illegible]	[illegible]
七月期	[illegible]	[illegible]	[illegible]
十月期	[illegible]	[illegible]	[illegible]
現貨	[illegible]	[illegible]	[illegible]

月期	星期五	星期六	比較數
一月期	[illegible]	[illegible]	[illegible]
三月期	[illegible]	[illegible]	[illegible]
四月期	[illegible]	[illegible]	[illegible]
九月期	[illegible]	[illegible]	[illegible]

月期	星期五	星期六	比較數
現貨	[illegible]	[illegible]	[illegible]
一月期	[illegible]	[illegible]	[illegible]
三月期	[illegible]	[illegible]	[illegible]
九月期	[illegible]	[illegible]	[illegible]
七月期	[illegible]	[illegible]	[illegible]

月期	星期五	星期六	比較數
一月期	[illegible]	[illegible]	[illegible]
三月期	[illegible]	[illegible]	[illegible]
九月期	[illegible]	[illegible]	[illegible]
七月期	[illegible]	[illegible]	[illegible]

撒克拉狄期 孟買山大棉市

月期	星期五	星期六	比較數
三月期	[illegible]	[illegible]	[illegible]
五月期	[illegible]	[illegible]	[illegible]
七月期	[illegible]	[illegible]	[illegible]
十一月期	[illegible]	[illegible]	[illegible]

口麥市略見回疲

芝加哥念六日電、[illegible]

▲坎拿大麥電

▲芝加哥麥電

▲利物浦麥電

口銀洋錢市

交通銀行總行 匯水一覽表

[illegible]

大光明	今古奇觀	二時半 五時半 九時一刻
大上海	香[illegible]海	三時 五時半 九時一刻
卡爾登	飛燕歌劇社	二時半 五時半 九時一刻
南京	美人心	二時半 五時半 九時一刻
國泰	[illegible]花絮	三時 五時半 九時一刻
光陸	[illegible]	三時 五時半 九時一刻
新光	再生花	二時半 五時半 九時一刻
金城	萬里[illegible]	二時半 五時半 九時一刻
融光	[illegible]金山	[illegible]
巴黎	[illegible]	[illegible]
上海	[illegible]	[illegible]
中央	大[illegible]	[illegible]
黃金	[illegible]	[illegible]
光華	萬花[illegible]	[illegible]
九星	時代的[illegible]	[illegible]
恩派亞	桃李刼	[illegible]
新中央	火燒九曲樓	[illegible]
百老匯	西[illegible]	[illegible]
麗都	[illegible]	[illegible]

全國無線電台廣播節目

華東　週率一三六〇　呼號XQHD　電力一〇〇　電話九五三五九

惠靈　週率一三八〇　呼號XLHF　電力一〇〇　電話一二四八三

新聲　週率一三八〇　呼號XLHE　電力二〇〇　電話二二〇〇五

華光　週率一四八〇　呼號XQHF　電力二五〇　電話八三四〇一六

楊氏　週率一五〇〇　呼號XHHT　電力二〇〇　電話二三〇六二

國華　週率一二〇〇　呼號XHHN　電力一〇〇　電話九二三〇〇

利利　週率一二四〇　呼號XHHY　電力一〇〇　電話八三八四二

華興　週率一二六〇　呼號XHHP　電力一〇〇　電話三一六三七

市音　週率一三四〇　呼號XHHR　電力一〇〇　電話三一六三六九

上海　週率一二〇〇　呼號XHHS　電力一〇〇　電話九四七三四

元昌　週率一一二〇　呼號XLHM　電力八〇〇　電話八二九八五

大中華　週率一一六〇　呼號XHHU　電力一〇〇　電話九一六一五

航運　週率一一八〇　呼號XHHM　電力一〇〇　電話二一九九八

東方　週率一〇二〇　呼號XHHG　電力一〇〇　電話九一〇九六六

中西　週率一〇四〇　呼號XHHH　電力一〇〇　電話九四〇〇二〇

華美　週率一〇六〇　呼號XHHI　電力一〇〇　電話九四〇二二

永生　週率一〇八〇　呼號XHHJ　電力二〇〇　電話九三八五九

安定　週率八六〇　呼號XHHD　電力一〇〇　電話五三〇四二

友聯　週率八八〇　呼號XHHV　電力一〇〇　電話八四〇二三

富星　週率九二〇　呼號XHHX　電力一〇〇　電話八三四〇一六

李樹德堂　週率九四〇　呼號XHHE　電力一〇〇　電話九五三四三

明遠　週率九六〇　呼號XHHF　電力一〇〇　電話九四四八

佛音　週率九八〇　呼號XMHB　電力五〇〇　電話三五九六一

華泰　週率五六〇　呼號XLHB　電力四九　電話五〇一八六

東陸　週率六四〇　電力一〇〇　電話九五三三五

建華　週率七〇〇　呼號XHHB　電力二〇〇　電話二二五三

亞東　週率七六〇　呼號XLHJ　電力一〇〇　電話三五六二六

敦本　週率八〇〇　電力一〇〇　電話八四九一二

福音　週率八四〇　呼號XHHA　電力一五〇　電話三三六六一

全國廣播無線電台

雲南　省　雲南　呼號XGOY　電力二五〇

青島　宏波　週率一一五〇　呼號XGGW　電力五〇

南昌　週率一二三〇　呼號XGOC　電力五〇〇

廣西　廣西省　週率一〇七〇　呼號XGOE　電力一〇〇〇

杭州　浙江省　週率一〇〇〇　呼號XGOD　電力一〇〇〇

北平　週率九五〇　呼號XGOP　電力一〇〇

濟南　山東省會　週率八六〇　呼號XGOF　電力五〇〇

香港　週率八四五　呼號ZBW　電力二〇〇〇

廣州　廣州市　週率七五〇　呼號XGOK　電力二〇〇〇

南京　中央　週率六八〇　呼號XGOA　電力七五〇〇〇

新出歷代集聯碑帖九種　史晨碑集聯一冊洋五角　曹全碑集聯洋五角　聖教序集聯洋五角　右軍千文集聯洋八角　急就章集聯洋四角　廟堂碑集聯六角　禮器碑集聯五角　張遷碑集聯一角五分　又千文聯一角五分　上海望平街南京路太平街有正書局啓

壽爾康　公開比較　HELCONE PAN-HORMON THE REJUVENATOR FOR MAN AND WOMEN　德國政府特許專賣　柯爾登洋行

無線電與捕盜（林江）

無線電的功用，並不是使有閒階級的人兒，聽聽肉麻的淫詞淫歌，和有風化的灘簧開篇而已，它還有別的許多的有益社會的功用呵！

無線電可以應用在教育上，教授英語，教授國學，教授科學，都是屬於這一類的。

無線電是一種宣傳的利器，所以各國政府的電台，每天都利用它報告國內世界的現況，政府的外交方針，國民應遵守的法規，與全體人民性命有關的防疫警告，……等。

除了上面的功用外，我還發現它一個驚人的功用，就是利用無線電可以捉捕盜匪。

我看了天馬寇主演的「無線電警備車」及桃蘿斯薇克主演的「小明星被封案」二片後，我更相信無線電的萬能了。

「無線電警備車」是完全利用無線電的效能，而捕到了盜匪，「小明星被封案」是間接的利用無線電的效能，而捕到了盜匪的。當小明星被封後，她的母親百尋無路，在全國婦協向全國婦女在麥克風中報告，希望全國婦女都幫助她尋找她的愛兒「適」。同時她又在飛機上用無線電報告，終於地被一位鄉婦聽見，而救出她的兒子，捉捕着封她的兒子的三個强盜。

這部片子的攝製，在我看來有兩種意義：

㈠發揮無線電的效能，說明無線電是萬能的。

㈡發揚美國警察對於無線電的重視，而利用無線電線來捕盜。

按現在的英，日，德，法，諸國，亦有無線電警察之特別設備，獨我國尚落人後，南京雖有警車隊，北平雖有騎車隊但均無無線電之設備，故效力終不如人也。

上海公共租界已成立無線電警備車隊，這一來，上海的盜匪，或者會減少一點。

美國飛行家歐爾哈德女士(右)、由火奴魯魯乘機飛出、以十八小時十六分橫渡太平洋、而抵美國加洲沃克倫地方、圖爲橫飛前留影、

「無線電又一大革命」「彩色電播將功成」（探目）

最近幾年來的人類思想的聰明，科學的昌明發達，眞可是一日千里，古時候人民所幻想的而認爲不能實現的東西，現在差不多都已成爲事實了，而人類的思想和科學仍在隨着時代的輪軸急積的邁進中，將來的科學究竟昌明發達到什麼地步，我們眞不敢遽下斷語了。

早四年前，我國的外交部，曾與德國一度的試驗過電傳筆跡，後來又更進一步的試驗電影廣播，成績均很好，而最近消息傳來，電播眞相兆加彩色，也將研究成功了，它的功效是，譬如遠隔幾千里以外的地方，忽然發生一件重大的時事新聞，如果用色彩電波廣播起來，它除了可以把這件事的眞相立時傳播出來，同時還可以把當時發生的情形放映出來，而放映出來的情形，如果是一個兇手刺死一個人，那麼那隨着刀出來的殷紅的血也可以看得出來是紅的，但是什麼可以把這影傳出來的呢，這就是等於拍影戲一樣，帶一彩色攝影機到出事的地點去把當時發生的情形拍攝下去，遂即洗印，晒乾後，就把它放在電影彩色廣播機裏，那麼它便會跟着報告員的聲浪跑到備有無線電收音機裏去，再由收音機裏放了出來，不過我們現在的收音機是不能收到的，而是另有一種特別的收音影機才可以收到。

至於電傳的原理，是由於相片上各種的黑色，紅色，白色…的光點，一一影響傳送器，傳出了程度强弱相當的電流，再由這電流影響到接收器，而接收器亦同時的流出了相當的電流，接收器上燈光强弱使感光片晒出光點，明暗各點都與播送器上的底片相同。至於播出，分有線與無線的兩種，不過有線的只合乎距離相近的地方，距離較遠的不適宜，非用無線不可，但効果卻是一樣，並無高低的。

我們期待着吧，這彩色電波的實現！

賭徒戲柏克牌、賭得個個發火、（赤詩）

◆…今晚的遊藝…◆　大世界　永安　先施　新新　福安　小世界

◆…今晚的戲劇…◆　大舞台　天蟾　共舞台　河北　老閘　遠東　大滬

秦麗蘭女士…應重…社邀請、在亞聲及華光電台播音、

工作、同時還能司振盪、

德國…所編之名劇 Götz Von Berlichingen 在德國海特堡露天劇場公演、

無線電特刊

第五十六期　每逢星期日出版

時報播音講稿欄（雙十文化社播講）

▲播音課目　職業應用國語・職業英語・
▲播音教授　周椒青・韓瑞恒・
▲播音電台　上海永生廣播電台・
呼號XHHJ　週率一〇八〇
華啟二〇〇

•課•程•表•

星期	上午六時三十分起	下午五時三十分起
一	職業英語	職業英語
二	職業英語	職業英語
三	職業英語	職業英語
四	職業英語	職業英語
五	職業英語	職業英語
六		國語

介紹一個不要膳宿費的學校

——只須訂閱時報一份——

現在上海有一個學校、非但不要學費、並且連膳宿費和其他雜費一概不要的、這個校裏專門研究國學、職業應用中英文字、和職業應用智識等科、照常上課、諸君若願意入學、只要訂閱時報一份、（講義分期刊登播音講稿欄）你道便宜不便宜呢、值得不值得呢、那末這個不要學膳宿費的學校究竟在什麼地方、就是上海南京路永生廣播電台用無線電教授的雙十文化社、

秦[illegible]女士、[illegible]社歌唱、在亞聲及華光電台播音、

無線電歌曲之 轉變的潮流

——隨着時代之輪子向前猛進——

（何英）

在許多嚴重的情勢所壓制中、中國的無線電歌曲播音者決不能繼續着它靡靡之音、以麼爛「國家的棟樑」的大好青年之向上的精神、是的現在是在這樣慢慢兒的轉變過來了、

也有人說、無線電完全是一種娛樂的產物、它也是給人們的「心靈中的沙發椅」、給人們的「耳朵冷的冰琪琳」、果然、我們也不能否認這話、然而、我的意思是這樣、舊的讓你聽賞的厭了的時候、新的到來調換你的口味時、你是只會覺得新的比舊的好的、你說這話是對的嗎？

一種新的姿態產生就是來了一個新的時代、同樣、新的時代到來也能產生新的姿態、但我們認爲是新的、卻是該要比舊的前進的、就是好上舊的、

無線電播音之各種歌曲之轉變是一個極明顯的事實、我們就從中實來說罷、最先流行於無線電麥格爾風之前而極普遍一時的、我們當記得是柔軟無力的「催眠曲」、果然、在那時、因爲本身的姿態比較新一點、歌唱者也是比較有吸力的電影明星陳玉梅小姐、所以轟動極易、

但到了又一個新的時代到來、那如火如茶般活躍着熱烈的情愛的「桃花江」跳到了容易被洒一般的愛情所迷醉的青年人的心眼裏以後、「催眠曲」就慢慢地睡眠下去、而「桃花江」就得到了烈火一般的「紅運」、但我們決不能承認這歌曲是適當的、這美國式的情調在次殖民地的中國是很不適當來流行的、終於、又有了一種新的姿態、帶來了一般年青聽衆及播音者的興奮、帶去了「桃花江」之流亞的一切愛情歌曲、（這說話也許是過火的、不過、可能的情勢卻也不能說它沒有罷、）是「漁光曲」的含淚動人地到來、「漁光曲」完全是暴示漁民生活之苦痛的歌曲、音韻裏帶滿了漁民的斑斑血淚、沉慢而悲傷悠揚的調子把握了整個歌的力量、「漁光曲」的產生是樹立了中國無線電歌壇一面特別作風的旗幟、後來產牛的新鳳陽歌也差不多是這一類的暴示片子、「漁光曲」是否已是中國無線電播音歌曲之停留所在了嗎、不、不、這一種沒有向上的勇敢的年青人的有朝氣、有血腥的歌曲還不是我們善歌的年青人所適當的、年青人有他的果敢沉毅、有力、有朝氣和血腥的無畏而向上的精神、他們的歌曲該是向上的歌曲、他們應該有沉重有力的吶喊和咆哮、應該有輕鬆愉快的年青人的精神的流露、於是、又有了歌曲衝破了圈圍、「大路歌」、「開路先鋒」、「畢業歌」、都屬於此類的青年人的前進的歌曲、試瞧「大路歌」裏的、「……我們好比上火線、沒有退後只向前、大家努力、一齊作戰、大家努力、一齊作戰、……」「開路先鋒」裏的、「……看、嶺坍山崩、天翻地動、……挺起了心胸、團結不要鬆……」、「畢業歌」裏的、「……我們今天是桃李芬芳、明天是社會的棟樑、我們今天是弦歌在一堂、明天要掀起民族自救的巨浪……巨浪、巨浪……」等等、是如何地値得我們的重次歌唱啊！

時代是不停留的、這當然不能說是無線電歌曲的停留之所、瞧現在蘊釀地上市中的「新女性歌」及「黃浦江」、「殘花曲」、「昏狂歌」等、都是向着時代的壁壘猛烈進攻的、等着更新的歌曲來到罷！

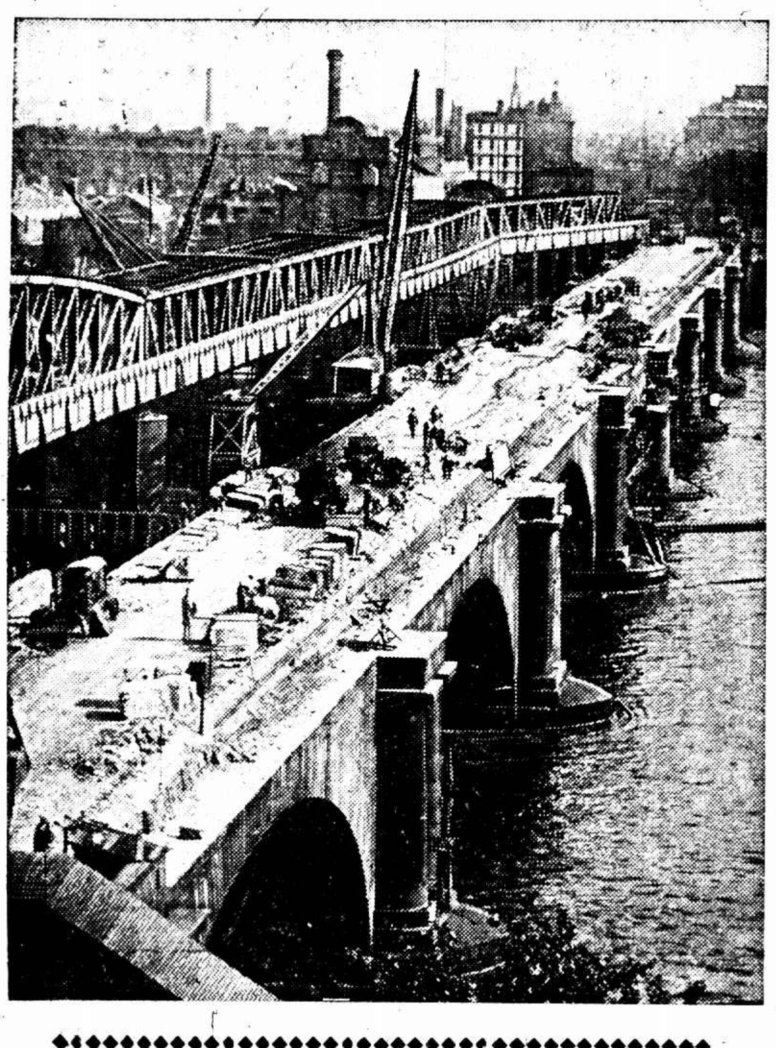

倫敦滑鐵盧橋年久失修・現橋旁另築新橋・此橋已成廢物・

眞空管的發明到現在

（國獻）

眞空管功用的廣、舉世也沒有能夠比得上牠的、最普通的像播音機、收音機和有聲電影等等、這幾種是利用眞空管最普通的罷了、外國的收影機得最新發明的殺蟲機、這都是利用眞空管而成功的、還有許多我們不知道罷了、

在沒有發明眞空管以前、當然那時電子說還未發明、愛迪生研究燈泡時、因爲常常斷絲的關係、所以除了燈絲、還加了一個金屬板就是現在所謂的屏極、屏極通燈絲正極時、屏絲間串連了一只測電表、則測電表發生了偏向、通負極時不起變化、當時大家不明瞭放射電子現像、因爲愛迪生發現、所以大家都稱爲愛迪生現像、後來電子學說發明了、這個現像大家才明瞭、這種是二極管、有檢波和整流的功能、

對於整流倘可、對於檢波靈敏實在太低、後來發明了三極管、屏絲之間加了一個隔極、用來檢波靈敏度非常的高、也能司整流工作、同時還能司振盪、調幅、高放和低放的工作、有了這些多的工用後、對於眞空管的利用就廣起來了、

兼司功能的眞空管、像能夠調幅、振盪、高低放和檢波等等工作、效力當然不高、所以後來發明了專司的眞空管、因爲對於某一種工作特別好、一架收音機用專司眞空管裝起來、比用兼司眞空管的要好上幾十倍呢？二級放大往往比不上一級強放、專司管的效力、於此可見一斑了、

直流管的麻煩、於是又利用了放射電子的原理、加了一個陰極、使陰極發射電子、燈絲除司着加熱陰極外別無牠用、此即現在所謂之交流管、

因爲多管機的佔地不經濟、經濟方面也不經濟、買二只眞空管終比買一只來得貴、所以又發明了雙生管、二極、三極、二極五極、三極五極這許多雙生管產生了、對於經濟、地位都能解決了、在上海我們祇看到上述幾種雙生管、在英國雙雙五極管已經在應用了、這種雙雙管新發明一共有二種、第一種是QP240底脚共有九個、外加還有頂上的一個、第二種是QP21、這二種都是最新的雙雙五極管、還有幾種塗氣化物和塗鈤的眞空管、還有裏面裝了汞氣的整流管、他們這樣的發明、都是促進眞空管的効能、

眞空管絲極壽命有限、這是眞空管的一個大缺點、所以無絲管是急切的需要、這種無絲管的研究、試驗已告成功、

雖然發明了雙生管、但是還感到太佔地位、於是又發明了一種小型橡實眞空管、標號爲RCA 955 ACORN TABE高祇有一又十六分之一英寸、濶祇一英寸、一只眞空管做一只收音機、長波機短波機都能做、效力並不減於大眞空管、一起包括在內祇有三英寸見方、眞空管小極了、

這以上是從二極發明起到一九三四年雙雙五柱管、無絲管、小型橡實眞空管都宣告試驗成功、對於今年一九三五年和以後的發明、我們想信必是有的、因爲我不是預言家的緣故、所以不能告訴諸位了、

論其百病痛　立服立愈
萬應靈
總經理永泰機烟行
國民政府實業部註冊衛生局化驗

光華眼鏡公司　忠信銀樓　貴利銀店
總號南京路大慶里口　南號老北門對面典當街口
A.O.C.921-W　美國最流行白金眼鏡　每副祗售十二元六角
·大減價大贈券大贈品大服務·
全部眼鏡售價重行創減造成全滬標準低價・總歸比同業便宜一半以上・精美實用物品人人有嚐當場可取・不論購貨多少奉贈品質高超免費驗光保證準確週詳
即將期滿　請勿錯過
美國夾白金刻花架　每副祗售三元一角　B.L.646

「無線電」

（開波）

口琴專家鮑明珊君主辦中國空中口琴音樂研究社、內設口琴・樂理・研究組・口琴音樂教授組、及服務部等、即日起開始報名、一月三十一日截止、現爲普及斯項民衆音樂起見、社費每年祇收一元、講義及樂譜、均由該社免費供給、備有章程、函索附郵寄華美電台鮑君即寄、

儉德會歌詠團日聘楊慰農先生領導以來、成績斐然、並自編各種現行歌曲、今日假座上海電台播送特別節目云、

在整個圈內的彈詞羣中、找不出一個能說標準國語的人存在、眞是奇事、

假使萬一有一天、近代文學家的創作、給咱們圈內人採用了、而搬上播音台去、那一定是表哥愛上表妹、後來表妹又去愛上一個同學、因此鬧成三角戀愛故事人類的作品、否則是萬難成就、

芙蓉草初次試播歌劇、包雪雪假戲眞做、在話筒前大哭、害得周君文璐心中難堪、一隻眼睛注意到提琴的節奏上、一隻眼睛釘着包雪雪身上、怪可憐樣的、

玫瑰團裏的小姐中、有一位老A和一位哈台的別名、其實你能詳細的分析着、一個也不像、名負其實、太「罪過」了、

在咱家結婚的那天、一定要多請幾位紅歌星、結婚的人就更加多、因此、圈內人也不在少數、

鄙窮表姊、因置辦收音機乏力、故每日必借我家暢聽至深晚、前晚家中失火、燒死小孩一命、然伊仍在得意恭聽、全不知曉、及歸、已焦土一片、孩命歸陰、大哭數日、今又恢復原態矣、同人等決於本期出版日、授「超等音迷」金冠、並舉行盛大典禮、以示隆重也、

金嗓秋伴着她的博士王、在三日到蘇州去表演話劇、聽說成績「還過得去」、我想、從此以後、他倆是更加要好了、

開無線電比看電影、上跳舞場、坐咖啡館——都來得有趣、經濟、但是眞眞使人聽了滿意的節目、實在不多、

××小姐、跑到電台上來向白虹借大衣、穿去赴宴、全場的人、全說××小姐有膽量、是坦白的心田、我說不見得、明明是虛榮的表現、還有什麼坦白可言、

播音一風行、會哼兩聲的小姐們、就組織××歌社、會講兩句話的男士們、就掛起××劇社的招牌、因此、將來會有一天除了電費以外、什麼錢也不需要的可以播節目了、

北風一起、天氣一冷、

上海社歌星——曼媚・二眼睛讀書過度小高・
（組年特贈刊）

德國戲劇專家哥德所編之名劇 Gotz Von Berlichingen在德國海特堡露天劇場公演、劇中人即主角

中南飯店
地址愛多亞路五六〇號
電話九二二六〇號
交通便利定價低廉房間清潔侍奉週到屋頂花園聽各遊覽色白大菜日夜齊備雅座乘涼奉送香茗

中央大旅社
上海廣東路正豐街口
電話九二三〇〇至九一二三〇
房間最多　定價低廉
交通便利　侍役殷勤
電報掛號　六二九五

上海南京路盆湯弄
南京飯店
歐美彈房　供客消遣
喜慶禮堂　華麗無比
摩登房間　售價獨廉
旅客欣賞　備無線電
茶役西崽　個個訓練
地點適中　交通便利
電報掛號九五五五號
電話九一〇〇〇號

蘇俄高加索北部農民養蜂場鳥瞰、